

คำนำ

กรมส่งเสริมการปกครองท้องถิ่นในฐานะหน่วยงานที่มีอำนาจหน้าที่ส่งเสริมองค์กรปกครองส่วนท้องถิ่นให้มีการบริหารกิจการบ้านเมืองที่ดี ยึดหลักธรรมาภิบาลและปรับระบบการทำงานให้มีประสิทธิภาพ ทันสมัยสามารถตอบสนองความต้องการประชาชน เพื่อให้การดำเนินงานมุ่งสู่เป้าหมายดังกล่าว กรมส่งเสริมการปกครองท้องถิ่นได้ริเริ่มโครงการระบบสารสนเทศการบริหารจัดการเพื่อการวางแผนและประเมินผลการใช้จ่ายงบประมาณขององค์กรปกครองส่วนท้องถิ่น (e-Plan) ซึ่งเป็นระบบปฏิบัติการคอมพิวเตอร์ภายใต้แนวคิดการนำเทคโนโลยีสารสนเทศมาประยุกต์ใช้อย่างเหมาะสม ในห้องค์กรปกครองส่วนท้องถิ่นใช้เป็นข้อมูลในการวางแผนและติดตามประเมินผลการบริหารงาน ทั้งนี้ ได้มีการดำเนินงานมาอย่างต่อเนื่องถึงปัจจุบัน

ตลอดเวลาการดำเนินงานระบบ e-Plan ที่ผ่านมา ระบบได้มีการพัฒนาเพื่อสนับสนุนการใช้งานแก่องค์กรปกครองส่วนท้องถิ่นอย่างต่อเนื่อง โดยมีสาเหตุการพัฒนาระบบที่มาจากทั้งปัจจัยภายนอกและภายใน กล่าวคือ ปัจจัยภายนอก : คณะรัฐมนตรีมีมติ เมื่อวันที่ 26 มกราคม 2553 กำหนด “ให้นำเทคโนโลยีสารสนเทศมาใช้เพื่อลดความซ้ำซ้อนการดำเนินงานในพื้นที่ โดยให้องค์กรปกครองส่วนท้องถิ่นลงข้อมูลค่าพิคัดแผนที่แสดงขอบเขตและสถานที่ดำเนินโครงการ เช่น แหล่งน้ำและทาง” กรมส่งเสริมการปกครองท้องถิ่นจึงพัฒนาระบบปฏิบัติการ e-Plan เพิ่มเติมการลงค่าพิคัดโครงการ เพื่อให้องค์กรปกครองส่วนท้องถิ่นสามารถลงค่าพิคัดโครงการตามมติคณะรัฐมนตรีได้อย่างสะดวกและมีเอกภาพ ปัจจัยภายใน : กรมส่งเสริมการปกครองท้องถิ่นมีเจตจำนงส่งเสริมให้องค์กรปกครองส่วนท้องถิ่นมีการบริหารงานที่มีประสิทธิภาพ ดังนั้น จึงมีการพัฒนาระบบปฏิบัติการ e-Plan เพิ่มเติมตลอดเวลาให้เหมาะสมสอดคล้องกับการใช้งาน

ด้วยความมุ่งมั่นพัฒนาระบบดังกล่าว ประกอบกับการบริหารงานใน e-Plan มีผู้มีส่วนได้เสียเกี่ยวข้องหลายภาคส่วน ทั้งระดับหน่วยงาน ระดับผู้บริหารองค์กร และผู้ปฏิบัติงาน เพื่อให้มีสื่อเชื่อมโยงเสริมสร้างความเข้าใจระหว่าง e-Plan กับภาคส่วนที่เกี่ยวข้อง กรมส่งเสริมการปกครองท้องถิ่นจึงทำการปรับปรุงคู่มือฉบับเดิมให้เป็นปัจจุบัน เพื่อเผยแพร่แก่องค์กรและบุคคลได้ใช้ศึกษาทำความเข้าใจเรียนรู้การปฏิบัติและใช้ประโยชน์

กรมส่งเสริมการปกครองท้องถิ่นหวังเป็นอย่างยิ่งว่า คู่มือระบบสารสนเทศการบริหารจัดการเพื่อการวางแผนและประเมินผลการใช้จ่ายงบประมาณขององค์กรปกครองส่วนท้องถิ่น (e-Plan) ฉบับนี้คงเป็นประโยชน์แก่ผู้เกี่ยวข้อง ได้ใช้ประโยชน์อย่างมีประสิทธิภาพและประสิทธิผล พร้อมทั้ง มีความคาดหวังให้คู่มือฉบับนี้เป็นสื่อกลางนำไปสู่การมีส่วนร่วมเสนอแนะให้เกิดความร่วมมือสนับสนุนระบบ e-Plan ให้มีความก้าวหน้าและเป็นประโยชน์ต่อการบริหารจัดการข้อมูลองค์กรปกครองส่วนท้องถิ่นเพื่อสนับสนุนการพัฒนาแก่ประชาชนต่อไป

สารบัญ

เนื้อหา	หน้า
การเข้าสู่หน้าแระบบ e-Plan	1
การเข้าสู่ระบบ	3
การ Login ผ่านชื่อผู้ใช้งานบุคลากรด้านการวางแผนและบุคลากรด้านช่าง	5
☉ เมนูข้อมูล opak.	5
☉ เมนูข้อมูลประชากร	9
☉ เมนูวิสัยทัศน์	10
☉ เมนูยุทธศาสตร์ opak.	11
☉ เมนูจัดทำแผน	14
☉ เมนูเปลี่ยนแปลงแผน	20
☉ เมนูขออนุมัติงบประมาณ	22
☉ เมนูระบุพิกัดโครงการ	24
☉ เมนูรายงาน GIS	40
☉ เมนูหาจุดพิกัด	42
☉ เมนูนโยบายเร่งด่วน “เอาชนะยาเสพติดอย่างยั่งยืน”	45
☉ เมนูเงินอุดหนุน	48
☉ เมนูเงินอุดหนุนยาเสพติด	49
การ Login ผ่านชื่อผู้ใช้งานบุคลากรด้านการศึกษา	53
การ Login ผ่านชื่อผู้ใช้งานบุคลากรด้านการคลัง	54
☉ เมนูลงนามสัญญาโครงการ	54
☉ เมนูเบิกจ่าย	57
☉ เมนูสถานะการดำเนินการ	58
☉ เมนูรายรับ	59
☉ เมนูรายจ่าย	60
☉ เมนูรายงาน	61-77

การเข้าสู่หน้าแกระบบ e-Plan

สามารถเข้าใช้งานได้ 2 ช่องทาง คือ

1. เข้าสู่เว็บไซต์กรมส่งเสริมการปกครองส่วนท้องถิ่น www.dla.go.th ไปยังเมนูบริการ อปท. เลือก ระบบสารสนเทศเพื่อการวางแผนและการประเมินผลของ อปท. (e-Plan)

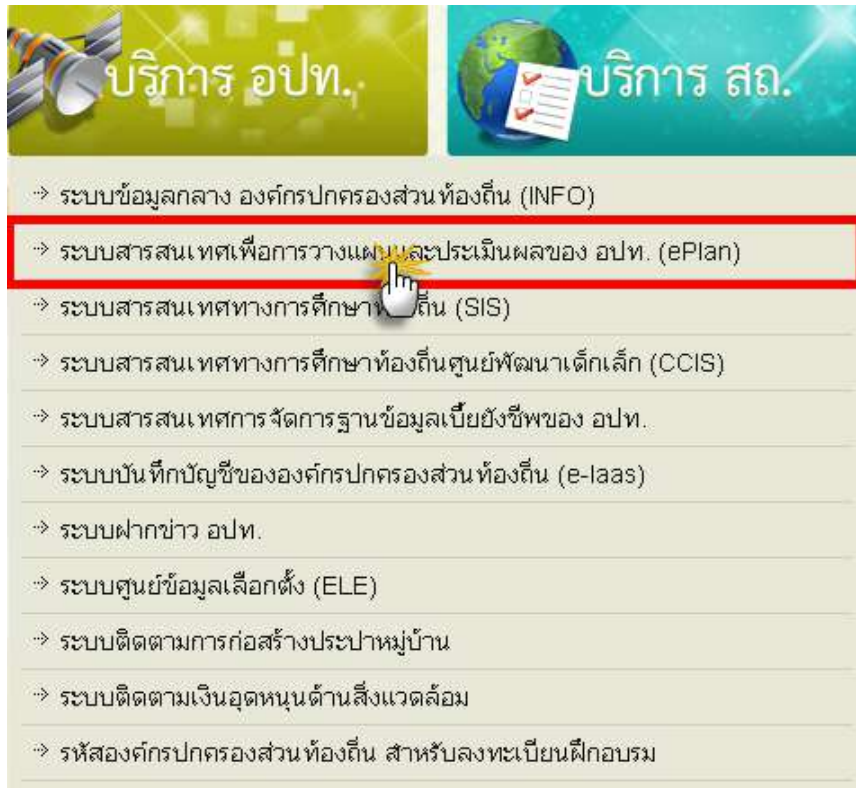

การเข้าสู่ระบบสารสนเทศเพื่อการวางแผนและการประเมินผลของ อปท. (e-Plan)

หมายเหตุ : ระบบ e-Plan รองรับการใช้งานผ่าน Browser Internet Explorer ตั้งแต่ Ver 7.0 ขึ้นไป
(ไม่รองรับการใช้งานผ่าน Browser google chrome /firefox และ Safari)



2. การเข้าหน้าแกระบบสารสนเทศเพื่อการวางแผนและประเมินผลขององค์กรปกครองส่วนท้องถิ่นโดยตรงคือ <http://e-plan.dla.go.th>



หน้าจอรระบบสารสนเทศเพื่อการวางแผนและประเมินผลขององค์กรปกครองส่วนท้องถิ่น

หน้าจอแสดงรายละเอียดเมนูในระบบ e-Plan

- ๑ การ Login เข้าสู่ระบบ
- ๑ เมนูสถานะ จะเป็นการแจ้งเปลี่ยนแปลงข้อมูล, การแสดงสถานะของการใช้งานระบบ เป็นต้น
- ๑ เมนูข่าวสาร จะเป็นการแจ้งข่าวสารข้อมูลต่างๆที่เกี่ยวข้องกับระบบ
- ๑ เมนู Call Center ให้ผู้ใช้งานระบบ e-Plan ติดต่อประสานงานกับเจ้าหน้าที่ในส่วนกลางเพื่อสอบถามปัญหาเกี่ยวกับการใช้งาน
- ๑ ส่วนการ Download
 - ▶ ประกาศรายงาน
 - ▶ คู่มือ
 - ▶ อื่นๆ



การเข้าสู่ระบบ



เมนูแสดงการ LOGIN เข้าสู่ระบบ

1. ทำการ Login ในส่วนของหน้าจอบระบบสารสนเทศเพื่อการวางแผนและประเมินผลขององค์กรปกครองส่วนท้องถิ่น เข้าสู่ระบบโดยการ
 - 1.1 ใส่ Node Code (รหัสจังหวัด 2 หลัก, รหัสอำเภอ 4 หลัก, รหัสอปท 7 หลัก)
 - 1.2 ใส่ Login ให้ใส่ตามตำแหน่งที่รับผิดชอบ dla , plan , stat , educate , engineer (อักษรภาษาอังกฤษตัวพิมพ์เล็กเท่านั้น)
 - 1.3 Password

หมายเหตุ : รหัสอปท. กรมฯ จัดส่งให้ในระบบแล้วโดยผ่านทางเมนูข้อความปีงบประมาณ 52



การ Login ผ่านชื่อผู้ใช้งานบุคลากร ด้านการวางแผนและบุคลากรด้านช่าง

เมนูข้อมูล อปท.

ข้อมูล อปท.

อบจ.ราชบุรี อ.เมืองราชบุรี จ.ราชบุรี

ที่อยู่

โทรศัพท์

แฟกซ์

แผนที่ (*.gif, *.jpg)

จำนวนชุมชน ชุมชน (ใส่เฉพาะตัวเลขเท่านั้น !!!)

ขนาดพื้นที่ ตร.กม.

พิกัด ท้อง อปท.	
เส้นรุ้ง(ละติจูด)	<input type="text" value="13.524760573898603"/>
เส้นแวง(ลองจิจูด)	<input type="text" value="99.82114612695318"/>

หน้าจอเมนู ข้อมูล อปท.

ข้อมูลที่ต้องบันทึก

1. ที่อยู่หน่วยงาน
2. เบอร์โทรศัพท์หน่วยงาน
3. เบอร์แฟกซ์หน่วยงาน
4. แผนที่ (เป็นไฟล์รูปภาพแผนที่โดยสังเขป)



ขั้นตอนการแนบไฟล์รูป

- กดปุ่ม Browse เพื่อเลือกรูปที่ต้องการ

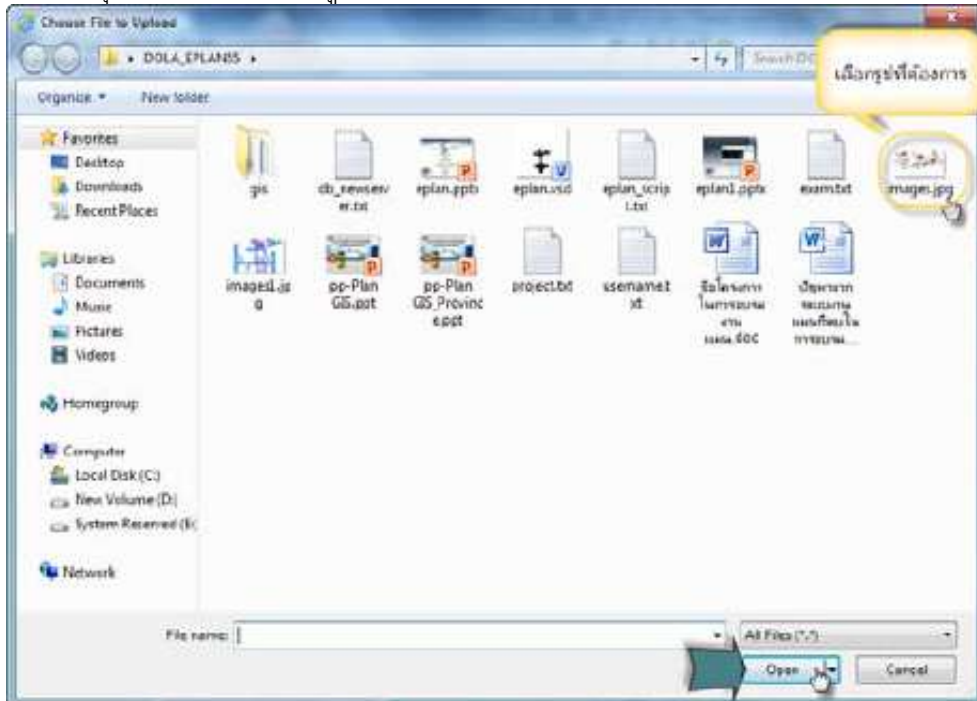

- เลือกรูปภาพแล้วกดปุ่ม open
- หน้าจอจะแสดงตำแหน่งรูปภาพเพื่ออัปโหลดรูปในขั้นตอนถัดไป

โทรศัพท์	<input type="text" value="032327481"/>
แฟกซ์	<input type="text" value="032327481"/>
แผนที่	<input type="text" value="C:\Users\neur"/> <input type="button" value="Browse..."/> (*.gif, *.jpg)
จำนวนชุมชน	<input type="text" value="0"/> ชุมชน (ใส่เฉพาะตัวเลขเท่านั้น !!!)

ขั้นตอนการแก้ไข หรือลบรูปภาพแผนที่

- คลิกที่ปุ่ม ลบ เพื่อแก้ไข หรือลบรูป



- คลิกปุ่ม OK เพื่อยืนยันการลบ

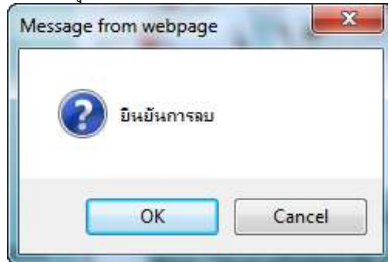

- คลิกปุ่ม OK เพื่อ delete file อีกครั้ง

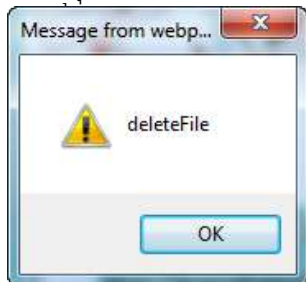

- เมื่อลบไฟล์เรียบร้อยแล้วให้แนบไฟล์รูปภาพแผนที่ใหม่ที่ต้องการแก้ไข

5. ข้อมูลจำนวนชุมชน (ตามจริง) เพราะจำนวนชุมชนจะไปแสดงจำนวนในส่วนการจัดทำแผน
6. ขนาดพื้นที่หน่วยงาน(อปท.)
7. พิกัดที่ตั้ง อปท. เป็นข้อมูลใหม่ที่ต้องให้ผู้ใช้งานระบุค่าพิกัดลงไปในระบบ โดยมีขั้นตอนการ

ระบุค่าพิกัดดังนี้

- คลิกปุ่มเลือกแผนที่ ระบบจะแสดงแผนที่ขึ้นมาเพื่อให้เลือกตำแหน่ง
- เลือกตำแหน่งบนแผนที่ตามต้องการ (เป็นตำแหน่งที่ตั้งของหน่วยงาน อปท.)



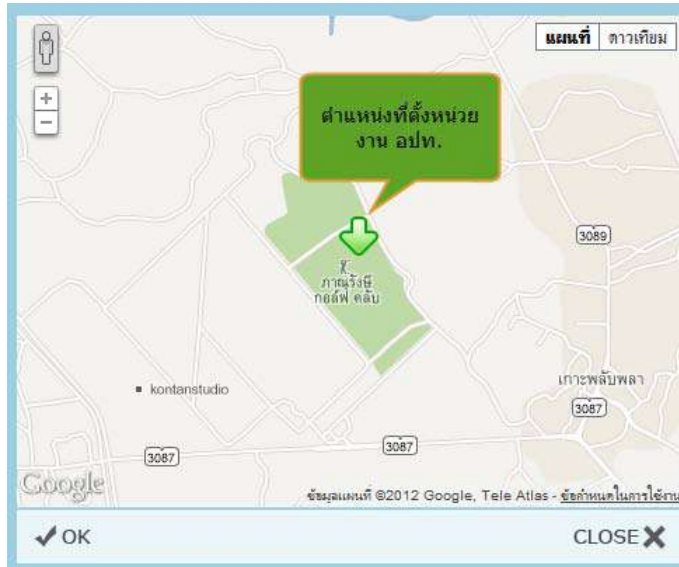

- คลิกปุ่ม OK เพื่อออกจากหน้าจอแผนที่
- ระบบจะแสดงค่าพิกัดในช่องแสดงค่าพิกัด นั้นหมายถึงผู้ใช้งานเลือกระบุตำแหน่งบนแผนที่แล้ว

กดเพื่อเลือกแผนที่ 

ละติจูด

ลองจิจูด

- คลิกปุ่มบันทึกเมื่อต้องการบันทึกข้อมูล



เมนูข้อมูลประชากร

ข้อมูลประชากร ประจำปี 2554

	หญิง	ชาย	หมายเหตุ
จำนวนประชากรเยาวชน	0 คน	0 คน	ต่ำกว่า 18 ปี
จำนวนประชากร	0 คน	0 คน	อายุ 18-60 ปี
จำนวนประชากรผู้สูงอายุ	0 คน	0 คน	อายุมากกว่า 60 ปี
รวม	0 คน	0 คน	ทั้งสิ้น 0 คน

หน้าจอเมนู ข้อมูล ประชากร

ข้อมูลที่ต้องบันทึก

1. จำนวนประชากรเยาวชนแยกชาย-หญิง อายุต่ำกว่า 18 ปี
2. จำนวนประชากรแยกชาย-หญิง อายุ 18-60 ปี
3. จำนวนประชากรผู้สูงอายุแยกชาย-หญิง อายุมากกว่า 60 ปี



เมนูวิสัยทัศน์

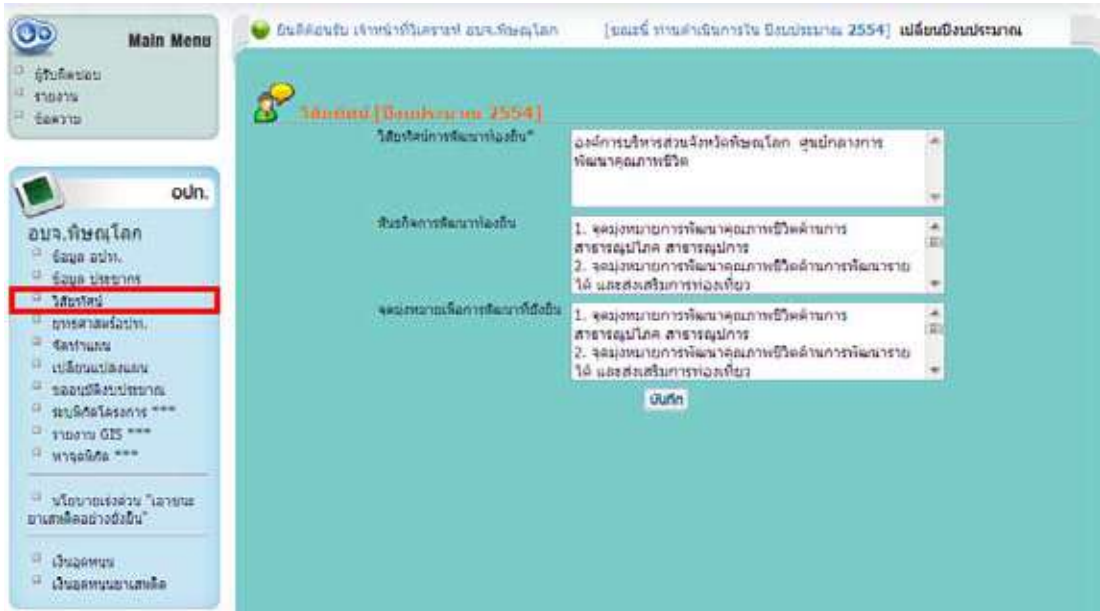

หน้าจอเมนูวิสัยทัศน์

ข้อมูลที่ต้องบันทึก

1. วิสัยทัศน์การพัฒนาอปท. (ระบบบังคับใส่ข้อมูล require field)
2. พันธกิจการพัฒนาอปท.
3. จุดมุ่งหมายเพื่อการพัฒนาที่ยั่งยืน



เมนูยุทธศาสตร์ อปท.

เมนูยุทธศาสตร์ อปท. เป็นเมนูหลักที่ใช้กำหนดในการจัดทำแผน หรือโครงการ 3 ปี ตามข้อบัญญัติ หรือเทศบัญญัติ อปท. หากไม่บันทึกข้อมูลส่วนนี้ก็จะไม่สามารถบันทึกข้อมูลโครงการแผน 3 ปีได้ เพราะในการจัดทำแผนนั้นต้องอ้างอิงข้อมูลยุทธศาสตร์มาใช้งานในเมนูการจัดทำแผน



หน้าจอเมนู ยุทธศาสตร์ อปท.

ขั้นตอนการเพิ่มข้อมูลยุทธศาสตร์

1. คลิกที่ปุ่ม “เพิ่ม” ระบบจะแสดงหน้าจอสำหรับให้บันทึกข้อมูลของยุทธศาสตร์ โดยรายละเอียดของข้อมูลที่ให้บันทึก ดังนี้

- ▶ ลำดับที่ (ใช้ในการจัดเรียงลำดับยุทธศาสตร์)
- ▶ ชื่อยุทธศาสตร์



▶ เลือกประเภทโครงการและประเภทกิจกรรม (ต้องเลือกอย่างน้อย 1 ประเภทกิจกรรม และประเภทกิจกรรม สามารถอยู่ภายใต้ยุทธศาสตร์ใดยุทธศาสตร์หนึ่งเท่านั้น)

หน้าจอข้อมูลยุทธศาสตร์การพัฒนาและแนวทางการพัฒนา

- ▶ เมื่อใส่ข้อมูลกิจกรรมแล้วให้บันทึกข้อมูล
- ▶ เมื่อบันทึกข้อมูลยุทธศาสตร์แล้ว ระบบจะให้เพิ่มข้อมูลแนวทางการพัฒนา โดย “ใน 1 ยุทธศาสตร์ ต้องมีอย่างน้อย 1 แนวทางการพัฒนา”

หน้าจอแสดงข้อมูลแนวทางการพัฒนา

หน้าจอแสดงการเพิ่มข้อมูลแนวทางการพัฒนา



au	แนวทางการพัฒนา	เพิ่ม
<input type="checkbox"/>	แนวทางการพัฒนา สนับสนุนและส่งเสริมให้มีการติดตั้ง ขยายเขตไฟฟ้าให้ทั่วถึงเที่ยงทอ	แก้ไข
<input type="checkbox"/>	แนวทางการพัฒนา สนับสนุนและส่งเสริมให้มีระบบประปา ให้มีมาตรฐานและทั่วถึงเที่ยงทอ	แก้ไข
<input type="checkbox"/>	แนวทางการพัฒนา จัดการประสานขอความร่วมมือหน่วยงานที่เกี่ยวข้อง ในการติดตั้งโทรศัพท์สาธารณะในพื้นที่ที่ขาดแคลน	แก้ไข

หน้าจอแสดงข้อมูลแนวทางการพัฒนาที่เกี่ยวข้องกับยุทธศาสตร์

ขั้นตอนการแก้ไขข้อมูลยุทธศาสตร์

▶ เลือกที่ปุ่ม “แก้ไข” หลังจากนั้นทำการแก้ไขรายละเอียดที่ต้องการเสร็จแล้ว ทำการคลิกที่ปุ่ม “บันทึก”

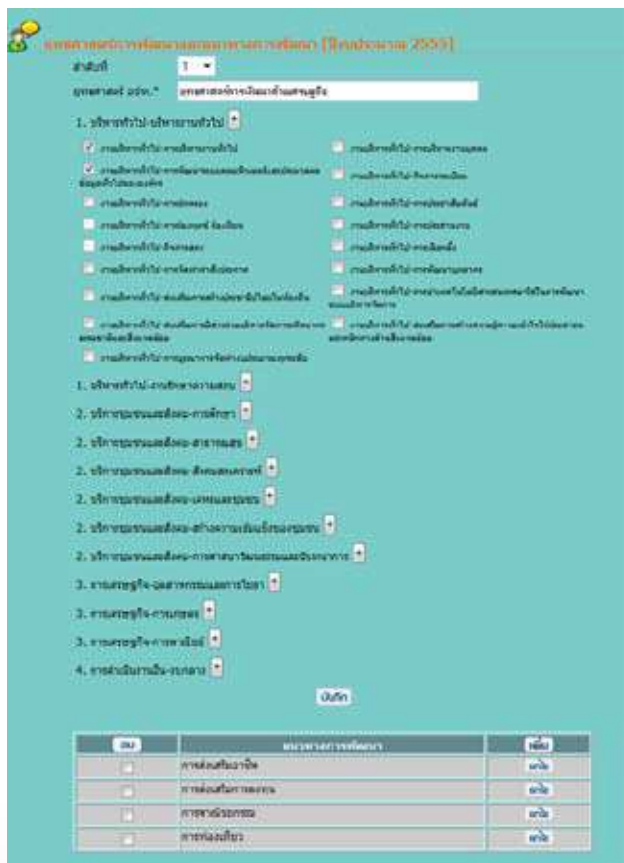
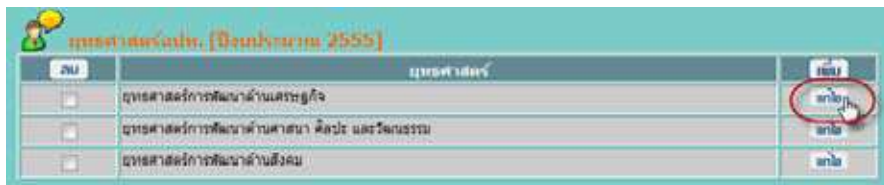

ขั้นตอนการลบข้อมูลยุทธศาสตร์

- ▶ เลือกรายการที่ต้องการลบ แล้วคลิกที่ปุ่ม “ลบ”

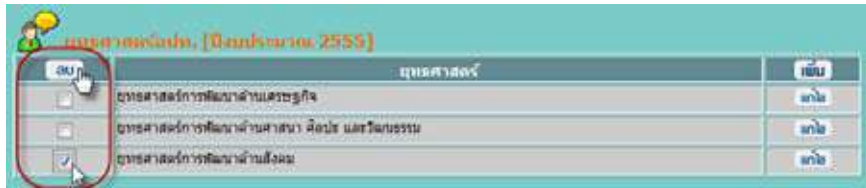

- ▶ คลิกปุ่ม OK เพื่อยืนยันการลบ

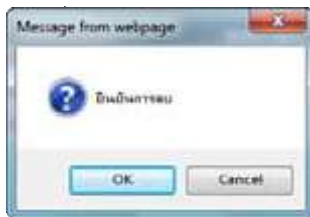

เมนูจัดทำแผน



หน้าจอเมนูจัดทำแผน

ขั้นตอนการเพิ่มข้อมูลการจัดทำแผน 3 ปี



หน้าจอแสดงเมนูข้อมูลจัดทำแผน



1. คลิกที่ปุ่ม “เพิ่ม” เพื่อสร้างโครงการในการจัดทำแผน 3 ปี

2. ใส่รายละเอียดดังนี้

- ▶ ชื่อโครงการ
- ▶ เลือกประเภทยุทธศาสตร์ อปท.
- ▶ เลือกแนวทางการพัฒนา
- ▶ งบประมาณ
- ▶ เลือกหน่วยงานที่รับผิดชอบ
- ▶ เลือกประเภทโครงการ
- ▶ เลือกประเภทกิจกรรม
- ▶ เลือกจากแผนชุมชนหมู่ที่
- ▶ ตัวชี้วัด
- ▶ วัตถุประสงค์
- ▶ ผลผลิต
- ▶ ผลลัพธ์
- ▶ หน่วยวัด
- ▶ เป้าหมาย



3. เมื่อใส่รายละเอียดทั้งหมดแล้วให้คลิกปุ่ม บันทึก หรือ บันทึกและเพิ่ม

หมายเหตุ : ปุ่ม บันทึก เมื่อคลิกแล้วหน้าจจะแสดงหน้ารายการของโครงการ หรือหน้าแรกของเมนูจัดทำแผน ส่วนปุ่มบันทึกและเพิ่ม เมื่อคลิกแล้วระบบจะแสดงหน้าเพิ่มโครงการโดยให้เพิ่มข้อมูลโครงการถัดไป

การแก้ไขข้อมูลในการจัดทำแผน

1. เลือกรายการโครงการที่ต้องการแก้ไขแล้วคลิกที่ปุ่ม “แก้ไข”



2. แก้ไขรายละเอียดโครงการแล้วบันทึก

แก้ไขโครงการ

ชื่อโครงการ* ขุดสระกบเป็นน้ำ ม.2

รหัสศาสตร์ งบประมาณ* ยุทธศาสตร์ด้านการพัฒนาด้านเศรษฐกิจ

แนวทางการพัฒนา* การท่องเที่ยว

วงเงินแผนปี 2555 900,000.00 บาท

หน่วยงานที่รับผิดชอบ* ส่วนโยธา, กองโยธา, กองช่าง, กองช่างสุขาภิบาล, กองประปา, สำนักช่าง, สำนักการช่าง

ประเภทโครงการ 3 การเศรษฐกิจ-การเกษตร

ประเภทกิจกรรม* งานส่งเสริมการขายเกษตร ส่งเสริมพืชผักสวนครัวและผลไม้

จากแผนชุมชนหมู่บ้านครัววิถี* ครัวเรือนที่คิดค่าใช้จ่ายแบบตารางกิจกรรม ครัวเรือน 75 ของครัวเรือน

วัตถุประสงค์* ครัวเรือนที่คิดค่าใช้จ่ายแบบตารางกิจกรรม ครัวเรือน 75 ของครัวเรือน

ผลผลิต* ขุดสระขนาดกว้าง 80.00 ม. ยาว 100.00 ม. ลึก 8.00 ม. พร้อมขุดดิน

ผลิตภัณฑ์* ครัวเรือนที่คิดค่าใช้จ่ายแบบตารางกิจกรรม ครัวเรือน 75 ของครัวเรือน

หน่วยวัด* แห่ง * ศึกษานานาชาติของเมืองสมุทรสาครดำเนินการ

เป้าหมาย 2555 1.00 * ใต้โครงการตัวเอง

โครงการประสานแผน

บันทึก



การลบข้อมูลโครงการ

- ▶ เลือกโครงการที่ต้องการลบข้อมูลแล้วคลิกปุ่ม ลบ



- ▶ คลิกปุ่ม OK เพื่อยืนยันการลบข้อมูล

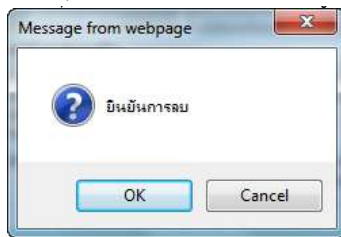

การใช้งานปุ่มถ่ายโอนโครงการ

ปุ่มถ่ายโอนข้อมูลโครงการมีไว้สำหรับอำนวยความสะดวกให้กับทางเจ้าหน้าที่วิเคราะห์ข้อมูลอปท. ที่ต้องการดึงข้อมูลโครงการจากปีงบประมาณที่แล้ว มาบันทึกในปีงบประมาณใหม่ ซึ่งมีหลักการในการดึงข้อมูลโครงการ ดังนี้

- ▶ ต้องการถ่ายโอนโครงการจากปีงบประมาณที่แล้ว มาแสดงผลในปีงบประมาณใหม่ เพราะเป็นโครงการเดิมที่ทำมาแล้ว
- ▶ *ต้องไม่คลิกปุ่ม ถ่ายโอนโครงการหลายครั้งในปีงบประมาณเดียวกัน เพราะจะทำให้จำนวนโครงการซ้ำกันได้



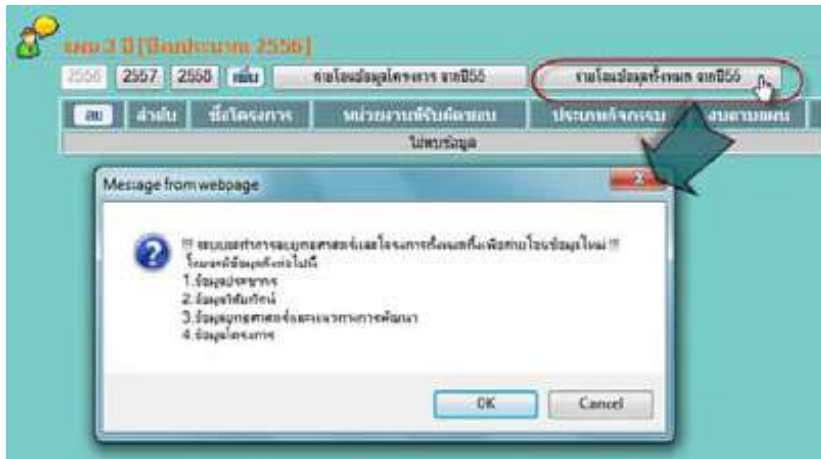

หน้าจอแสดงขั้นตอนการถ่ายโอนข้อมูล

แผน 3 ปี [ปีงบประมาณ 2555]

2555 2556 2557 **เพิ่ม** ถ่ายโอนข้อมูลโครงการ จากปี54

au	ลำดับ	ชื่อโครงการ	หน่วยงานรับผิดชอบ	ประเภทกิจกรรม	งบตามแผน	
ยุทธศาสตร์การพัฒนาด้านเศรษฐกิจ						
<input type="checkbox"/>	1.	ก่อสร้างถนนลาดยางฯ พร้อมก่อสร้างท่อลอดเหลี่ยม 2 ช่องใหญ่ สายต้นจามจริยชัย ม.5 ต.เกาะสำโรง	ส่วนโยธา, กองโยธา, กองช่าง, กองช่างสุขาภิบาล, กองประปา, สำนักช่าง, สำนักการช่าง	3. การเศรษฐกิจ-การเกษตร-งานส่งเสริมการเกษตร-ส่งเสริมพืชผักสวนครัวและผลไม้	3,800,000.00	แก้ไข
<input type="checkbox"/>	2.	ขุดสระกักเก็บน้ำ ม.2	ส่วนโยธา, กองโยธา, กองช่าง, กองช่างสุขาภิบาล, กองประปา, สำนักช่าง, สำนักการช่าง	3. การเศรษฐกิจ-การเกษตร-งานส่งเสริมการเกษตร-ส่งเสริมพืชผักสวนครัวและผลไม้	900,000.00	แก้ไข
ยังไม่กำหนดยุทธศาสตร์						
<input type="checkbox"/>	1	ก่อสร้างถนนลาดยางแบบแอสฟัลท์ติกคอนกรีตสายคลองชลประทาน ม.5 ต.ป่าไผ่ เข้ม ต่อม.8 ต.ดอนทราย	ส่วนโยธา, กองโยธา, กองช่าง, กองช่างสุขาภิบาล, กองประปา, สำนักช่าง	null	2,038,500.00	แก้ไข
<input type="checkbox"/>	2	โครงการพัฒนาระบบสารสนเทศในการปรับปรุงความปลอดภัยจากการใช้งานเครือข่ายและอินเทอร์เน็ต	สำนักปัสด อบจ., สำนักปัสดเทศบาล, สำนักงานปัสด อบต.	null	300,000.00	แก้ไข
<input type="checkbox"/>	3	ก่อสร้างถนนลาดยางแบบแอสฟัลท์ติกคอนกรีต สายเลียบบคลองส่งน้ำชลประทานที่ 13 ม. 11 ต.เกาะหีบหลา	ส่วนโยธา, กองโยธา, กองช่าง, กองช่างสุขาภิบาล, กองประปา, สำนักช่าง, สำนักการช่าง	null	2,718,000.00	แก้ไข

หมายเหตุ : โครงการที่ถ่ายโอนมาแล้วจะต้องดำเนินการแก้ไขรายละเอียดด้วย เนื่องจากโครงการดังกล่าว ยังไม่ได้กำหนดยุทธศาสตร์และประเภทกิจกรรม



เมื่อจัดทำโครงการแผน 3 ปีเรียบร้อยแล้วตามข้อบัญญัติ/เทศบัญญัติแล้ว ต้องบันทึกข้อมูลแบบช่วยกำกับจัดทำแผน/ยืนยันแผน 3 ปี/ประกาศและประสานแผน

▶▶ แบบช่วยกำกับจัดทำแผน

ส่วนที่ 1 คณะกรรมการพัฒนาท้องถิ่น	มี/ไม่มีการดำเนินการ	มี/ไม่มีการดำเนินการ
1. มีการจัดตั้งคณะกรรมการพัฒนาท้องถิ่นหรือหน่วยงานพัฒนาท้องถิ่น	<input checked="" type="radio"/>	<input type="radio"/>
2. มีการจัดประชุมคณะกรรมการพัฒนาท้องถิ่นหรือเจ้าหน้าที่พัฒนาท้องถิ่น	<input checked="" type="radio"/>	<input type="radio"/>
3. มีการจัดประชุมของหน่วยงานอื่นที่เกี่ยวข้อง	<input checked="" type="radio"/>	<input type="radio"/>
4. มีการจัดตั้งคณะกรรมการสนับสนุนการจัดทำแผนพัฒนาท้องถิ่น	<input checked="" type="radio"/>	<input type="radio"/>
5. มีการจัดประชุมคณะกรรมการสนับสนุนการจัดทำแผนพัฒนาท้องถิ่น	<input checked="" type="radio"/>	<input type="radio"/>
6. จัดคณะกรรมการพัฒนาท้องถิ่นและหน่วยงานที่เกี่ยวข้องทำงานร่วมกับหน่วยงานราชการที่เกี่ยวข้อง	<input checked="" type="radio"/>	<input type="radio"/>
ส่วนที่ 2 การจัดทำแผนการพัฒนาระดับท้องถิ่น		
7. มีการรวบรวมข้อมูลและปัญหาสำคัญของท้องถิ่นเข้าสู่หน่วยงานต้นสังกัด	<input checked="" type="radio"/>	<input type="radio"/>
8. มีการเปิดโอกาสให้ประชาชนเข้ามามีส่วนร่วมในการจัดทำแผน	<input checked="" type="radio"/>	<input type="radio"/>
9. มีการวิเคราะห์โอกาสของท้องถิ่น (SWOT) เพื่อประเมินสถานการณ์พัฒนาท้องถิ่น	<input checked="" type="radio"/>	<input type="radio"/>
10. มีการกำหนดวิสัยทัศน์และภารกิจพัฒนาท้องถิ่นที่สอดคล้องกับวิสัยทัศน์ของท้องถิ่น	<input checked="" type="radio"/>	<input type="radio"/>
11. มีการกำหนดโครงสร้างและภารกิจพัฒนาท้องถิ่นที่สอดคล้องกับยุทธศาสตร์จังหวัด	<input checked="" type="radio"/>	<input type="radio"/>
12. มีการกำหนดจุดยุทธศาสตร์พัฒนาท้องถิ่น	<input checked="" type="radio"/>	<input type="radio"/>
13. มีการกำหนดเป้าหมายการพัฒนาท้องถิ่น	<input checked="" type="radio"/>	<input type="radio"/>
14. มีการกำหนดยุทธศาสตร์พัฒนาและแนวทางการพัฒนา	<input checked="" type="radio"/>	<input type="radio"/>
15. มีการกำหนดยุทธศาสตร์ที่สอดคล้องกับยุทธศาสตร์จังหวัดหรือชาติ	<input checked="" type="radio"/>	<input type="radio"/>
16. มีการประเมินสภาพความพร้อมของยุทธศาสตร์พัฒนา	<input checked="" type="radio"/>	<input type="radio"/>
17. มีการจัดทำบัญชีโครงการตามแผนยุทธศาสตร์	<input checked="" type="radio"/>	<input type="radio"/>
18. มีการกำหนดบูรณาการติดตามประเมินผลของยุทธศาสตร์	<input checked="" type="radio"/>	<input type="radio"/>
19. มีการทบทวนและยุทธศาสตร์หรือไม่	<input checked="" type="radio"/>	<input type="radio"/>

▶▶ ยืนยันแผน 3 ปี หากได้บันทึกข้อมูลการยืนยันแผน 3 ปีแล้วจะไม่สามารถเพิ่ม/แก้ไขโครงการหรือลบโครงการที่เมนูจัดทำแผนได้อีก อนึ่งหากมีเหตุผล การเพิ่ม/แก้ไข สามารถขอให้เจ้าหน้าที่ Call center ซึ่งดูแลระบบในส่วนกลางทำการยกเลิกการยืนยันแผนเพื่อเข้าไปเพิ่ม/แก้ไขข้อมูลได้

สถานะ: ไม่อนุมัติ อนุมัติ

วันที่อนุมัติ:

ใส่โครงการตามแผน 3 ปี ครบถ้วนถูกต้องแล้ว จึงจะใส่สถานะเป็นอนุมัติ

เนื่องจาก ถ้าอนุมัติไปแล้ว จะไม่สามารถเพิ่มเติม แก้ไข ลบ โครงการในแผน 3 ปีได้อีก

▶▶ ประกาศ (เป็นวันที่ประกาศให้ประชาชนทราบ)

วันที่ประกาศให้ประชาชนทราบ:



แผนปี 2554

ชื่อโครงการ: เสริมสร้างความรู้ให้แก่นักเรียนระดับมัธยมศึกษาตอนปลาย

ภาาสาสมัคร: ด้านการศึกษา

แนวทางการพัฒนา: ส่งเสริมและสนับสนุนการสร้างโอกาสทางการศึกษาให้แก่ประชาชนในจังหวัดกระบี่

งบตามแผนปี 2554: 2,700,000.00 บาท

หน่วยงานที่รับผิดชอบ: ส่วนแผน, กองแผนและงบประมาณ, กองวิชาการและแผนงาน, สำนักนโยบายและแผน

ประเภทโครงการ: 2. บริการชุมชนและสังคม-การศึกษา

ประเภทกิจกรรม: งานบริหารทั่วไปเกี่ยวกับการศึกษา-การบริหารการศึกษา

จากแผนชุมชนหมู่บ้าน: 1 2 3 4 5 6 7 8 9 10
 11 12 13 14 15 16 17 18 19 20
 21 22 23 24 25 26 27 28 29 30
 31 32 33 34 35 36 37 38 39 40
 41 42 43 44 45 46 47 48 49 50
 51 52 53 54 55 56 57 58 59 60
 61

ตัวชี้วัด: จำนวนหน่วยงานที่ได้รับบริการลดทอน

วัตถุประสงค์: เพื่อกระตุ้นผลสัมฤทธิ์ทางการเรียนของนักเรียนระดับมัธยมศึกษาตอนปลายให้สูงขึ้น

ผลผลิต: ลดทอนงบประมาณให้แก่โรงเรียนอำมาตย์พานิชนุกูล

ผลลัพธ์: นักเรียนในจังหวัดกระบี่ได้รับการพัฒนาความรู้ในการเตรียมตัว

หน่วยวัด: แห่ง * ศึกษาระดับมัธยมศึกษาตอนปลาย

เป้าหมาย 2554: 1.00 * ได้ลดทอนตัวแล้ว

โครงการนี้ขออนุมัติแล้ว

หน้าจอเมนูเปลี่ยนแปลงแผน

- ▶ ชื่อโครงการ
- ▶ เลือกประเภทยุทธศาสตร์ อปท.
- ▶ เลือกแนวทางการพัฒนา
- ▶ กำหนดงบประมาณ
- ▶ เลือกหน่วยงานที่รับผิดชอบ
- ▶ เลือกประเภทโครงการ
- ▶ เลือกประเภทกิจกรรม
- ▶ เลือกจากแผนชุมชนหมู่บ้าน
- ▶ ตัวชี้วัด
- ▶ วัตถุประสงค์
- ▶ ผลผลิต
- ▶ ผลลัพธ์
- ▶ หน่วยวัด
- ▶ เป้าหมาย

3. เมื่อต้องการยกเลิกโครงการใด ให้คลิกปุ่ม “ยกเลิก”



เมนูขออนุมัติงบประมาณ

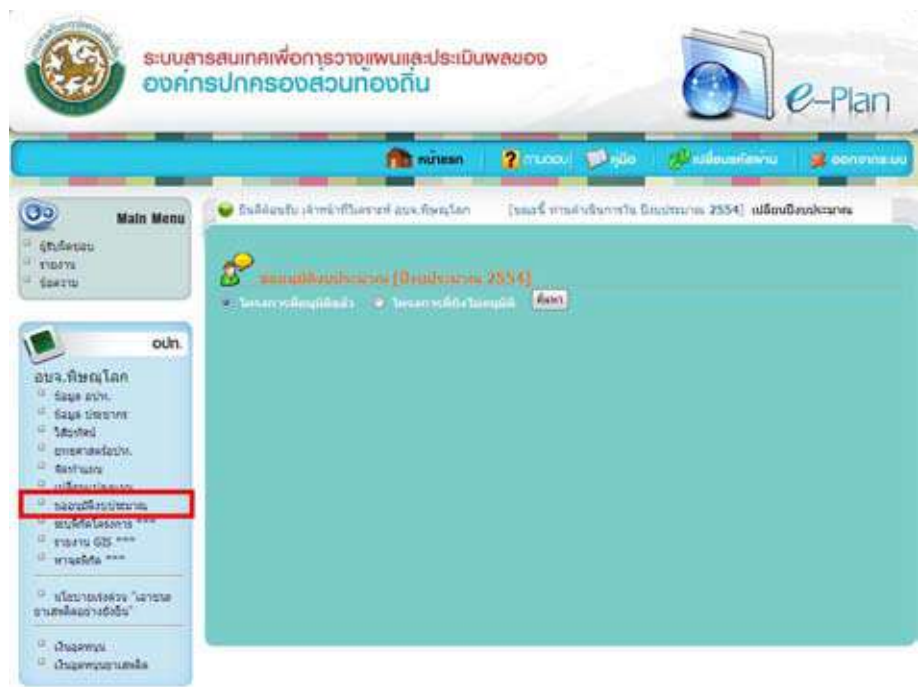

หน้าจอเมนูขออนุมัติงบประมาณ

สามารถอนุมัติโครงการที่ผ่านการจัดทำแผนแล้ว และสามารถดูข้อมูลโครงการที่ขออนุมัติแล้ว และยังไม่ได้ขออนุมัติได้ โดยการเลือกที่ปุ่ม “ค้นหา”

เมื่อเลือกโครงการที่ยังไม่อนุมัติ แล้วเลือก “ค้นหา” สามารถทำการอนุมัติได้โดยการเลือกปุ่ม “อนุมัติ”



หน้าจอโครงการที่ยังไม่อนุมัติ



เมื่อเลือกโครงการที่อนุมัติแล้ว แล้วเลือก “ค้นหา” สามารถทำการแก้ไขโดยเลือกปุ่ม “แก้ไข”

ชื่อโครงการ	ประเภทการใช้จ่าย	วงเงิน	จำนวนเงินอนุมัติ (บาท)	สถานะ
การอนุมัติเงินเบิกจ่ายโครงการพัฒนาตามโครงการของจังหวัด				
1. การสร้างศูนย์ส่งเสริมการค้า	ศูนย์การค้าชุมชนค้าปลีกและ	จังหวัดบุรีรัมย์	2,000,000.00	แก้ไข
2. การสร้างศูนย์พัฒนา	สวนโสภา, ศูนย์โสภา, กอง	จังหวัดบุรีรัมย์	1,200,000.00	แก้ไข
การอนุมัติเงินเบิกจ่ายโครงการพัฒนาตามโครงการของจังหวัด				
3. การปรับปรุงโครงสร้าง	สวนโสภา, ศูนย์โสภา, กอง	จังหวัดบุรีรัมย์	1,300,000.00	แก้ไข
4. การสร้างถนน	สวนโสภา, ศูนย์โสภา, กอง	จังหวัดบุรีรัมย์	1,000,000.00	แก้ไข
5. การสร้างถนน	สวนโสภา, ศูนย์โสภา, กอง	จังหวัดบุรีรัมย์	1,000,000.00	แก้ไข
6. การสร้างถนน	สวนโสภา, ศูนย์โสภา, กอง	จังหวัดบุรีรัมย์	500,000.00	แก้ไข
7. การสร้างถนน	สวนโสภา, ศูนย์โสภา, กอง	จังหวัดบุรีรัมย์	650,000.00	แก้ไข

หน้าจอโครงการที่อนุมัติแล้ว

อนุมัติเงินเบิกจ่าย

ชื่อโครงการ: การสร้างศูนย์ส่งเสริมการค้าชุมชนในบุรีรัมย์

วงเงิน: 8,000,000.00

ประเภทการใช้จ่าย: **เงินอุดหนุนทั่วไป**

วงเงินอนุมัติ: 2,000,000.00

วันที่อนุมัติ: 05/10/2553

วันที่ประกาศให้ประชาชนทราบ: 08/10/2553

รวมงบประมาณที่ได้รับอนุมัติ: 2,000,000.00 บาท

ปุ่ม: **บันทึก**

หน้าจอการแก้ไขข้อมูล

- ▶ เลือกแหล่งที่มาของงบประมาณ (เลือกได้หลายที่มา)
- ▶ จำนวนเงิน
- ▶ วันที่อนุมัติ
- ▶ วันที่ประกาศให้ประชาชนทราบ
- ▶ กดปุ่ม บันทึก เพื่อตกลงการอนุมัติงบประมาณ



เมนูระบุพิกัดโครงการ

การระบุค่าพิกัดโครงการในระบบ e-Plan สามารถระบุพิกัดได้ 2 รูปแบบ คือ



1. การระบุค่าพิกัดจากแผนที่ หมายถึง การลงค่าพิกัดโดยการกำหนดจุดพิกัดจากแผนที่ระบบ ซึ่งค่าที่ได้มาจากการระบุค่าพิกัดประเภทนี้มี 2 ค่า คือ latitude และ longitude แล้วนำข้อมูล 2 ค่านี้นี้ไปบันทึกเพื่อจัดเก็บลงฐานข้อมูล โดยผู้ที่ระบุค่าพิกัดแบบนี้ ไม่จำเป็นต้องเชี่ยวชาญในเรื่องแผนที่มาก แต่ต้องรู้ตำแหน่งพื้นที่ ที่จะระบุค่าพิกัดลงไป

2. การระบุค่าพิกัดโดยการใส่ค่าพิกัด หรือระบุพิกัด โดยการนำค่า latitude และ longitude ที่ได้จากเครื่องมือจับค่าพิกัด มาใส่ในระบบ e-Plan แล้วตรวจสอบค่าพิกัดบนแผนที่ว่าถูกต้องหรือไม่ ซึ่งรูปแบบการกำหนดค่าพิกัดแบบนี้ต้องอาศัยความเชี่ยวชาญการใช้เครื่องมือระบุพิกัดพอสมควร



เครื่องมือในการระบุค่าพิกัด



ประเภทพิกัด

ประเภทพิกัด	สัญลักษณ์	ลักษณะการใช้งาน
Point		ใช้ในการระบุค่าพิกัดประเภทที่ตั้ง อาคาร สิ่งก่อสร้าง อื่นๆ
Line		ใช้ในการระบุค่าพิกัดประเภท ทาง ถนน อื่นๆ
Polygon		ใช้ในการระบุค่าพิกัดประเภท ที่มีบริเวณหรืออาณาเขต เช่น บึง สระน้ำขนาดใหญ่ อื่นๆ

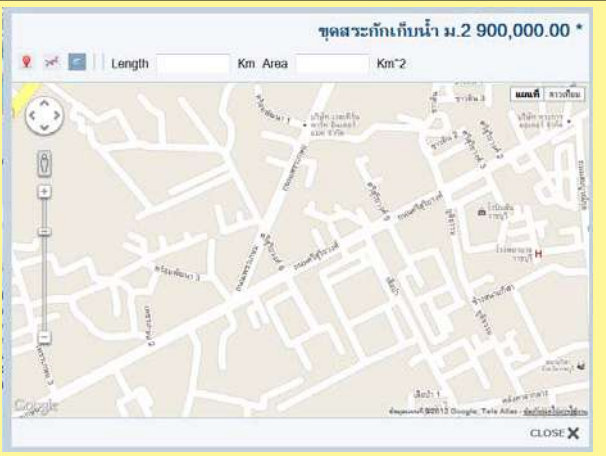
ชั้นของข้อมูล หรือ Layer

แผนที่	
รูปถ่ายทางดาวเทียม	

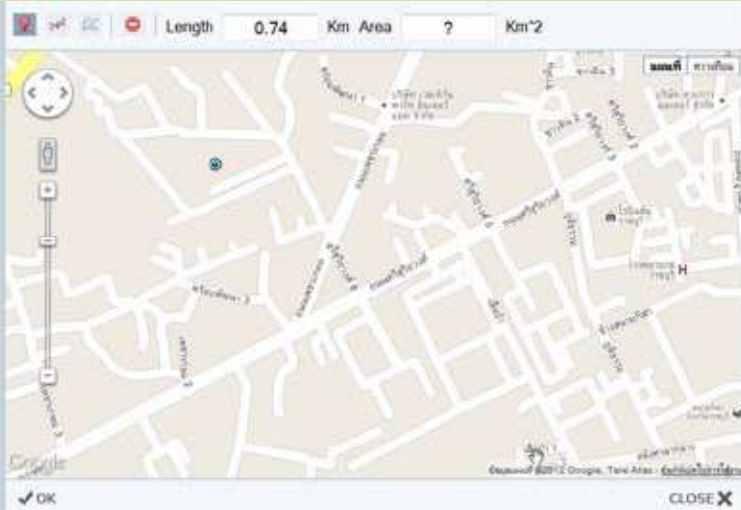
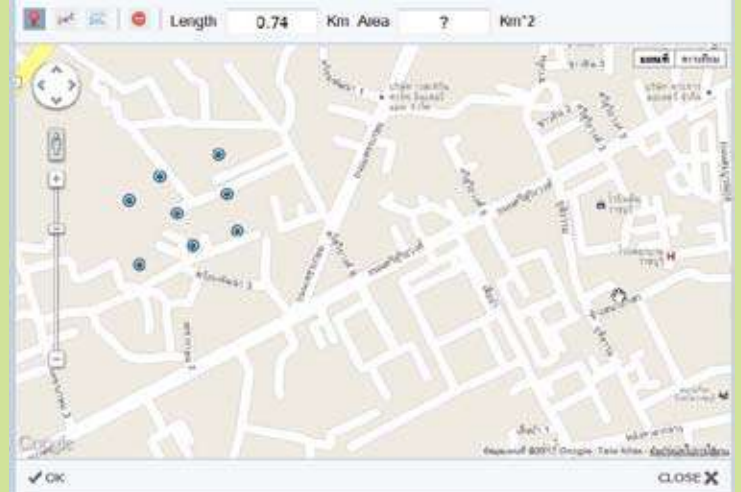
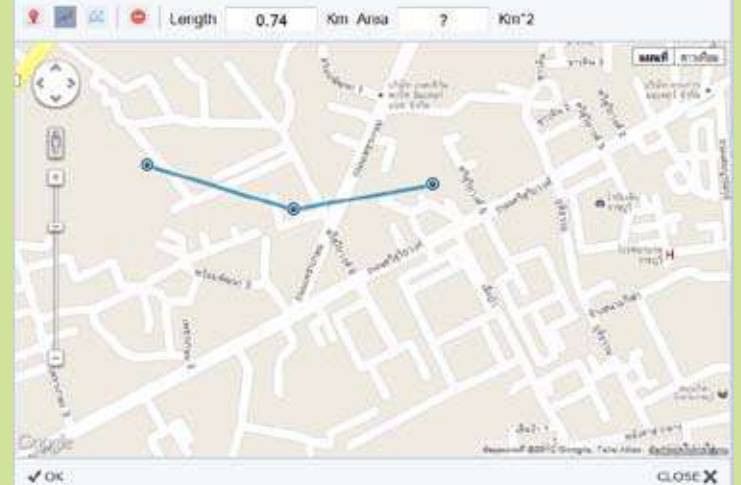

ลักษณะการลงค่าพิกัดแบบต่างๆ

<p>point</p>	
<p>Multipoint</p>	
<p>Line</p>	



Multiline

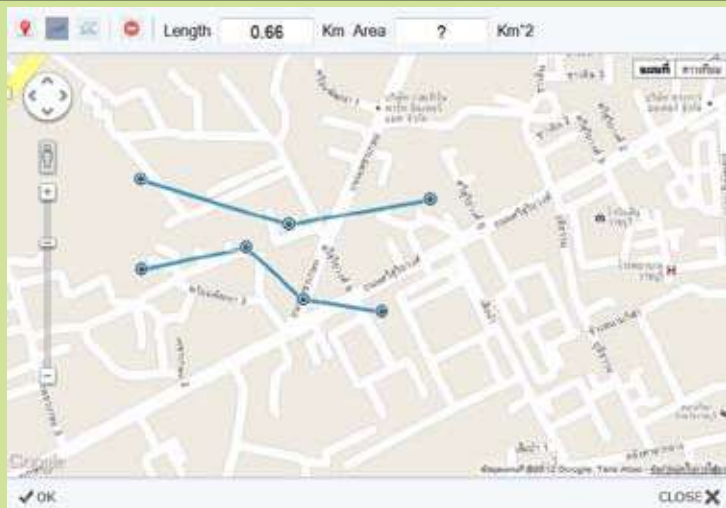

Polygon



Multi Polygon



การบันทึกข้อมูลค่าพิกัดโครงการ

การบันทึกข้อมูลค่าพิกัด อบรม.สามารถระบุค่าพิกัดโครงการ 2 ครั้ง

1. ระบุค่าพิกัดโครงการในขั้นตอนจัดทำแผนบุคลากรด้านช่าง อบรม.รับผิดชอบระบุพิกัด หลังจากเจ้าหน้าที่วิเคราะห์ฯ บันทึกข้อมูลโครงการที่เมนูจัดทำแผน

2. ระบุค่าพิกัดโครงการตามจริง การระบุค่าพิกัดโครงการตามจริงให้ระบุพิกัดได้ก็ต่อเมื่อผ่านการอนุมัติงบประมาณแล้วเท่านั้น ดังนี้

2.1 กรณีโครงการได้รับอนุมัติตามตำแหน่งที่ลงค่าพิกัดไว้ในขั้นตอนจัดทำแผนโดยไม่เปลี่ยนแปลงปริมาณงานและสถานที่ดำเนินโครงการ ให้กดปุ่ม ok เพื่อทำการบันทึก

2.2 กรณีได้รับการอนุมัติโครงการแตกต่างจากขั้นตอนจัดทำแผน ต้องแก้ไขค่าพิกัดใหม่ โดยคลิกพิกัดเดิมเพื่อทำการลบ และลงค่าพิกัดที่ได้รับการอนุมัติใหม่



1. การระบุค่าพิกัดตามแผน

ขั้นตอนการระบุค่าพิกัดจากแผนที่

1. คลิกที่ แผน (แผน ในระบบหมายถึงพิกัดตามแผน)

ลำดับ	ชื่อโครงการ	หน่วยงานรับผิดชอบ	ประเภทกิจกรรม	งบตามแผน	พิกัด
ยุทธศาสตร์การพัฒนาด้วยเศรษฐกิจ					
1.	อุตสาหกรรมยานยนต์	สำนักงาน, กองโขน, กองช่าง, กองช่างสุขาภิบาล, กองประปา, สำนักช่าง, สำนักการช่าง	3. การเศรษฐกิจ-การเกษตร-งานส่งเสริมการเกษตร-ส่งเสริมพืชผักสวนครัวและผลไม้	900,000.00	ระบุพิกัด
2.	สร้างเมือง	สำนักปลัด อบจ., สำนักปลัดเทศบาล, สำนักการประปา	1. บริหารทั่วไป-บริหารงานทั่วไป-งานบริหารทั่วไป-การบริหารงานทั่วไป	1,000,000.00	แผนที่
3.	ทดสอบห้องเรียน	สำนักปลัด อบจ., สำนักปลัดเทศบาล, สำนักการประปา	1. บริหารทั่วไป-บริหารงานทั่วไป-งานบริหารทั่วไป-การบริหารงานทั่วไป	1,000.00	แผนที่
ยุทธศาสตร์การพัฒนาด้วยสังคม					
4.	ช่วยเหลือผู้ประสบภัยน้ำท่วม	สำนักปลัด อบจ., สำนักปลัดเทศบาล, สำนักการประปา	2. บริการชุมชนและสังคม-การหาสมาชิกชมรมและชมรมนันทนาการ-งานศาสนา วัฒนธรรมท้องถิ่น-อนุรักษ์โบราณสถาน โบราณวัตถุ และงานศิลป์	1,000,000.00	แผนที่

2. เลือกประเภทของโครงการ

ชื่อโครงการ* ชลลลลลลลล
 งบตามแผนปี 2553 4,400,000.00 บาท
 ประเภทโครงการ

- ทาง (ถนน,สะพาน ความถี่ คม. 26 ค.ค. 53)
- ฟ้า (ความถี่ คม. 26 ค.ค. 53)
- อื่น ๆ
 - สิ่งก่อสร้างในสถานศึกษา ปลูก.
 - สิ่งก่อสร้างศูนย์พัฒนาเด็กเล็ก ปลูก.
 - สิ่งก่อสร้างสถานบริการสาธารณสุข ปลูก.
 - สิ่งก่อสร้างระบบกำจัดขยะ ปลูก.
 - สิ่งก่อสร้างเพื่อการพาณิชย์ ปลูก.
 - อื่น (สิ่งก่อสร้างอื่นๆ)

พิกัดตามแผน

3. คลิกปุ่มระบุพิกัด

ชื่อโครงการ* ชลลลลลลลล
 งบตามแผนปี 2553 4,400,000.00 บาท
 ประเภทโครงการ

- ทาง (ถนน,สะพาน ความถี่ คม. 26 ค.ค. 53)
- ฟ้า (ความถี่ คม. 26 ค.ค. 53)
- อื่น ๆ
 - สิ่งก่อสร้างในสถานศึกษา ปลูก.
 - สิ่งก่อสร้างศูนย์พัฒนาเด็กเล็ก ปลูก.
 - สิ่งก่อสร้างสถานบริการสาธารณสุข ปลูก.
 - สิ่งก่อสร้างระบบกำจัดขยะ ปลูก.
 - สิ่งก่อสร้างเพื่อการพาณิชย์ ปลูก.
 - อื่น (สิ่งก่อสร้างอื่นๆ)

พิกัดตามแผน

ระบุพิกัด



4. ระบบจะแสดงหน้าจอแผนที่เพื่อให้ระบุพิกัดโครงการ



5. คลิกเลือกเครื่องมือที่ใช้ระบุค่าพิกัด



6. ลงค่าพิกัดบนแผนที่



7. คลิกปุ่ม ok เพื่อเลือกค่าพิกัดนี้



8. คลิกปุ่มบันทึกข้อมูล



หน้าจอการระบุพิกัดโครงการ

การแก้ไขค่าพิกัด และลบค่าพิกัดตามแผน

1. เลือกโครงการที่ต้องการแก้ไขพิกัดตามแผน

ลำดับ	ชื่อโครงการ	หน่วยงานที่รับผิดชอบ	ประเภทกิจกรรม	งบตามแผน	พิกัด
ยุทธศาสตร์การพัฒนาระบบเศรษฐกิจ					
1.	ขอสงวนที่บ่มป่า ๖.2	สวนโยธา, กองโยธา, กองช่าง, กองช่างบริหาร, กองประปา, สำนักช่าง, สำนักการช่าง	3. การเศรษฐกิจ-การเกษตร-งานส่งเสริมการเกษตร-ส่งเสริมพืชสวนครัวและผลไม้	900,000.00	คลิก
2.	สร้างเรือน	สำนักปลัด อบจ., สำนักปลัดเทศบาล, สำนักงานปลัด อบต.	1. บริหารทั่วไป-บริหารงานทั่วไป-งานบริหารทั่วไป-การบริหารงานทั่วไป	1,000,000.00	ลบ
3.	ทดสอบจัดทำแผน	สำนักปลัด อบจ., สำนักปลัดเทศบาล, สำนักงานปลัด อบต.	1. บริหารทั่วไป-บริหารงานทั่วไป-งานบริหารทั่วไป-การบริหารงานทั่วไป	1,000.00	ลบ
ยุทธศาสตร์การพัฒนากิจการสังคม					
4.	ช่างเหล็กผู้ประสานงานช่าง	สำนักปลัด อบจ., สำนักปลัดเทศบาล, สำนักงานปลัด อบต.	2. บริหารชุมชนและสังคม-การศาสนาวัฒนธรรมและันทนาการ-งานศาสนา วัฒนธรรมท้องถิ่น-อนุรักษ์โบราณสถาน โบราณวัตถุ และงานศิลป์	1,000,000.00	ลบ

2. คลิกปุ่มระบุพิกัด



3. คลิกเลือกพิกัดที่ต้องการลบหรือแก้ไข



4. คลิกที่ปุ่ม ลบ (ปุ่มลบจะปรากฏก็ต่อเมื่อไปเลือกค่าพิกัดที่ต้องการลบเท่านั้น)



5. เมื่อลบพิกัดเดิมแล้วให้สร้างพิกัดใหม่มาแทนค่าพิกัดเดิมที่ลบไป

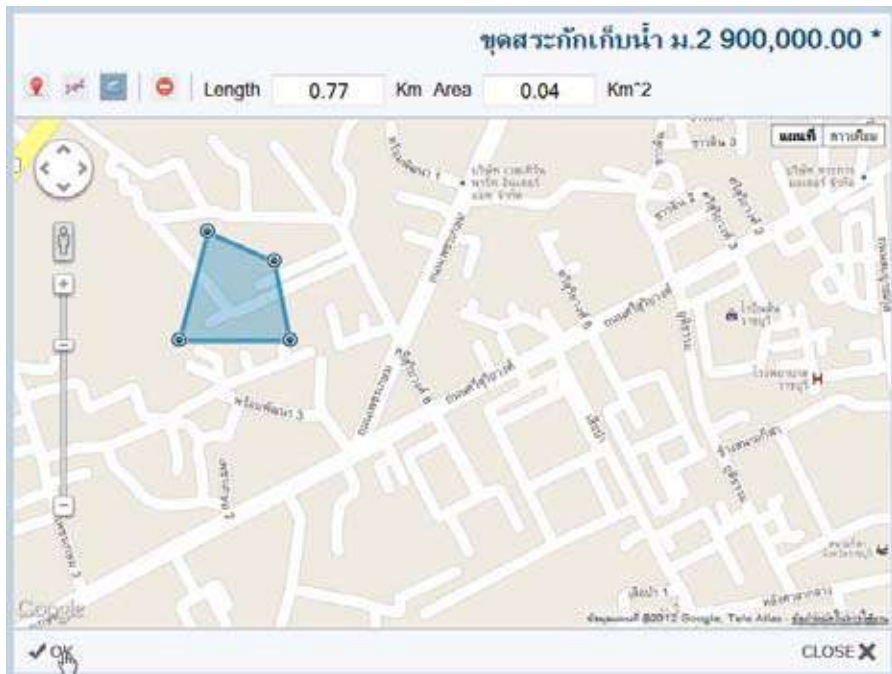

6. คลิกปุ่ม ok เพื่อเลือกค่าพิกัดที่สร้างใหม่

7. คลิกปุ่ม “บันทึก” ก็เป็นการเสร็จสิ้นขั้นตอนการลบและแก้ไขพิกัดตามแผน

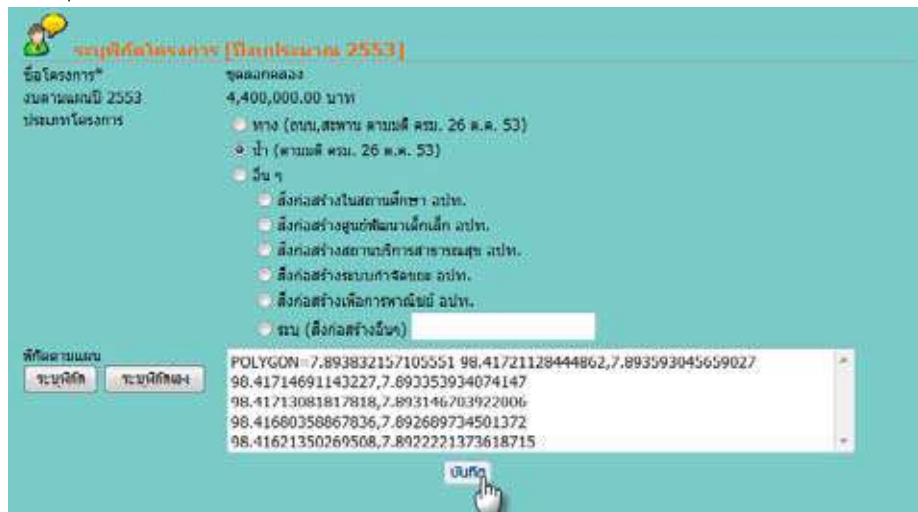

การระบุค่าพิกัดตามแผน โดยการระบุค่าพิกัดเอง (เป็นการนำค่าพิกัดจากเครื่องมือจับพิกัดมาใส่ในระบบ e-Plan)

1. เลือกโครงการที่จะลงค่าพิกัดตามแผน

ลำดับ	ชื่อโครงการ	หน่วยงานที่รับผิดชอบ	ประเภทกิจกรรม	งบประมาณ	พิกัด
ยุทธศาสตร์การพัฒนาลำดับธุรกิจ					
1.	ชุดสมรรถนะ 2	ศูนย์โสตฯ, กองช่าง, กองช่างสาขาวิชา, กองโสตฯ, สำนักช่าง, สำนักการช่าง	3. การลงทุนเชิง-สายการผลิต-งานส่งเสริมการขอ-ส่ง เสนอสิทธิบัตรนวัตกรรมใหม่	900,000.00	ไม่มี
2.	สร้างห้อง	สำนักศิลป์ จว.บ., สำนักศิลปวัฒนธรรม, สำนักงานศิลป์ จว.บ.	1. บริการทั่วไป-บริหารงานทั่วไป-งานบริหารทั่วไป-การบริหารงานทั่วไป	1,000,000.00	ไม่มี
3.	ทดสอบจัดท่าแผน	สำนักศิลป์ จว.บ., สำนักศิลปวัฒนธรรม, สำนักงานศิลป์ จว.บ.	1. บริการทั่วไป-บริหารงานทั่วไป-งานบริหารทั่วไป-การบริหารงานทั่วไป	1,000,000.00	ไม่มี
ยุทธศาสตร์การพัฒนาลำดับสังคม					
4.	บำรุงหม้อสูง	สำนักศิลป์ จว.บ., สำนักศิลปวัฒนธรรม, สำนักงานศิลป์ จว.บ.	2. บริการชุมชนและสังคม-การสาธารณสุขชุมชนและสุขภาพ-จากสาขา วัฒนธรรมท้องถิ่น-อนุรักษ์โบราณสถาน โบราณวัตถุ และงานศิลป์	1,000,000.00	ไม่มี

2. เลือกประเภทโครงการ

ระบุพิกัดโครงการ (ปีงบประมาณ 2553)

ชื่อโครงการ*
งบประมาณปี 2553
ประเภทโครงการ

ชุดค่าคงที่
4,400,000.00 บาท

- ทาง (ถนน,สะพาน ความถี่ ความ. 26 ม.ค. 53)
- น้ำ (ความถี่ ความ. 26 ม.ค. 53)
- อื่น ๆ
 - สิ่งก่อสร้างในสถานศึกษา หน่วยงาน,
 - สิ่งก่อสร้างศูนย์พัฒนาเด็กเล็ก หน่วยงาน,
 - สิ่งก่อสร้างสถานบริการสาธารณสุข หน่วยงาน,
 - สิ่งก่อสร้างระบบกำจัดขยะ หน่วยงาน,
 - สิ่งก่อสร้างเพื่อการพาณิชย์ หน่วยงาน,
 - อื่น (สิ่งก่อสร้างอื่น)

พิกัดตามแผน

POLYGON=7.893832157105551 98.41721128444862,7.893593045699027
98.417146911432227,7.893353934074147
98.41713081817818,7.893146703922006
98.41680258867836,7.892689734501372
98.41621350269508,7.8922221373618715

3. คลิกที่ปุ่ม ระบุค่าพิกัดเอง

ระบุพิกัดโครงการ (ปีงบประมาณ 2553)

ชื่อโครงการ*
งบประมาณปี 2553
ประเภทโครงการ

ชุดค่าคงที่
4,400,000.00 บาท

- ทาง (ถนน,สะพาน ความถี่ ความ. 26 ม.ค. 53)
- น้ำ (ความถี่ ความ. 26 ม.ค. 53)
- อื่น ๆ
 - สิ่งก่อสร้างในสถานศึกษา หน่วยงาน,
 - สิ่งก่อสร้างศูนย์พัฒนาเด็กเล็ก หน่วยงาน,
 - สิ่งก่อสร้างสถานบริการสาธารณสุข หน่วยงาน,
 - สิ่งก่อสร้างระบบกำจัดขยะ หน่วยงาน,
 - สิ่งก่อสร้างเพื่อการพาณิชย์ หน่วยงาน,
 - อื่น (สิ่งก่อสร้างอื่น)

พิกัดตามแผน



4. ใส่ค่าพิกัดที่ได้จากเครื่องมือจับพิกัด ลงในช่องข้อมูลค่าพิกัด

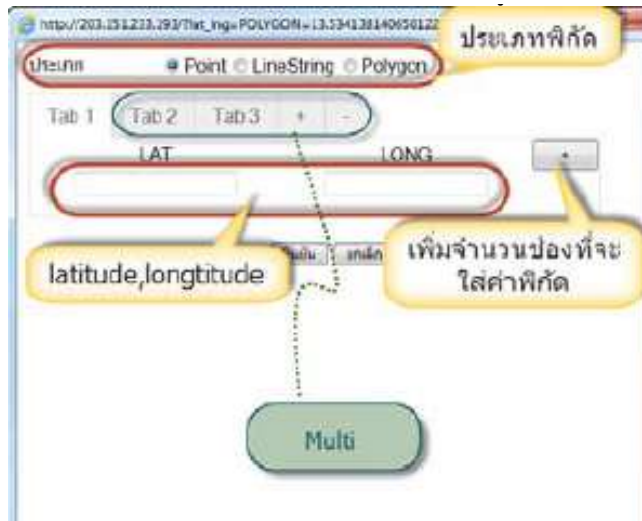

5. เมื่อใส่ค่าพิกัดเรียบร้อยแล้วคลิกปุ่มยืนยัน

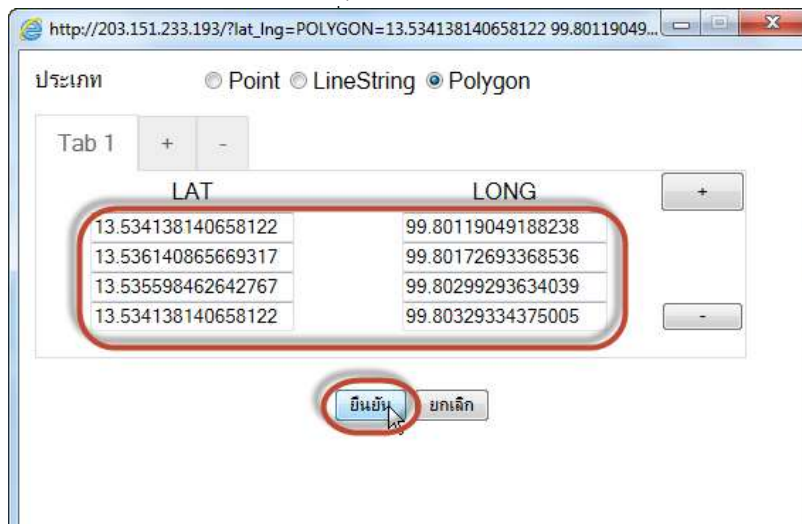

6. ตรวจสอบค่าพิกัดที่ระบุด้วยตัวเองโดยคลิกปุ่ม ระบุพิกัด เพื่อดูพิกัดบนแผนที่



7. หากตรวจสอบแล้วปรากฏว่าพิกัดแสดงบนแผนที่ไม่ถูกต้องก็สามารถแก้ไขค่าพิกัดใหม่ได้ แต่ถ้าค่าพิกัดถูกต้องแล้วให้คลิกปุ่มบันทึกได้เลย

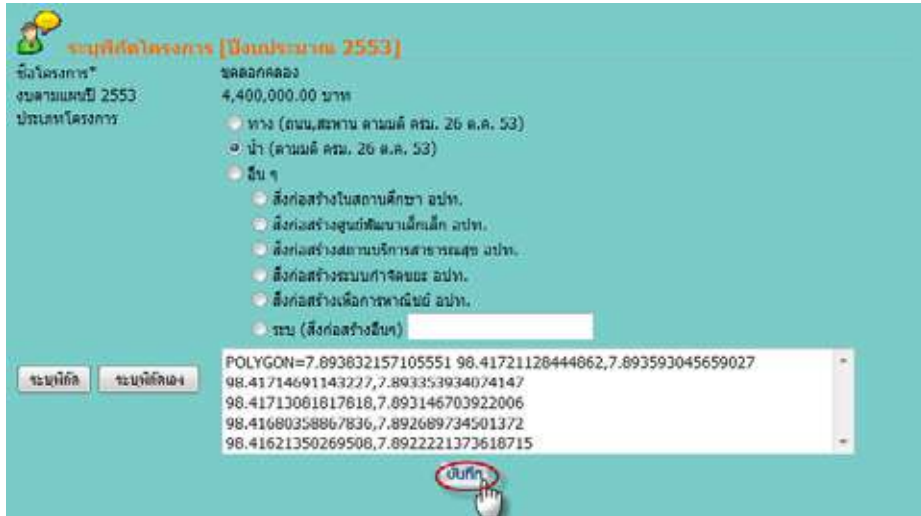

2. การระบุค่าพิกัดโครงการตามจริง

ขั้นตอนการระบุค่าพิกัดจากแผนที่

สิ่งที่ต้องคำนึงถึงการระบุค่าพิกัดตามจริงนั้นต้องดูข้อมูลโครงการเป็นหลัก ซึ่งต้องตรวจสอบโครงการที่ได้รับอนุมัติเงินและมั่นใจว่าค่าพิกัดเดิมตามแผนที่นั้นจำเป็นต้องแก้ไข จึงจะสามารถระบุค่าพิกัดตามจริงได้

1. เลือกโครงการที่ต้องการระบุค่าพิกัดจริง โดยคลิกที่ปุ่ม **จริง** (ในระบบหมายถึงปุ่มระบุค่าพิกัดจริง)
2. คลิกปุ่มระบุพิกัด

ระบุพิกัดโครงการ (ปีงบประมาณ 2553)

ลำดับ	ชื่อโครงการ	หน่วยงานต้นสังกัด/งบ	ประเภทกิจกรรม	งบตามแผน	พิกัด
ยุทธศาสตร์การพัฒนาด้านเศรษฐกิจ					
1.	อุตสาหกรรมน้ำ ม.2	ส่วนโอบา, กองโอบา, กองช่าง, กองช่างขบนิบาล, กองประปา, สำนักช่าง, สำนักการช่าง	3. การเศรษฐกิจ-การเกษตร-งานส่งเสริมการเกษตร-ส่งเสริมพืชสวนครัวและผลไม้	900,000.00	จริง
2.	สร้างเขื่อน	สำนักปัสส อบจ., สำนักปัสสเทศบาล, สำนักงานปัสส อบต.	1. บริหารทั่วไป-บริหารงานทั่วไป-งานบริหารทั่วไป-การบริหารงานทั่วไป	1,000,000.00	แผนจริง
3.	ทดสอบเครื่องผสม	สำนักปัสส อบจ., สำนักปัสสเทศบาล, สำนักงานปัสส อบต.	1. บริหารทั่วไป-บริหารงานทั่วไป-งานบริหารทั่วไป-การบริหารงานทั่วไป	1,000.00	แผนจริง
ยุทธศาสตร์การพัฒนาด้านสังคม					
4.	บ่อขุดลอก/ประสมคึกษา/ทวม	สำนักปัสส อบจ., สำนักปัสสเทศบาล, สำนักงานปัสส อบต.	2. บริหารชุมชนและสังคม-การสาธารณสุขและป้องกัน-งานศาสนา วัฒนธรรม/องค์กร-อนุรักษ์โบราณสถาน โบราณวัตถุ และงานศิลป์	1,000,000.00	แผนจริง

3. หากต้องการแก้ไขพิกัดเดิมตามแผน ให้ลบพิกัดเดิมออกไปก่อน แล้วจึงระบุพิกัดจริง



4. เมื่อระบุค่าพิกัดแล้ว คลิกปุ่ม ok

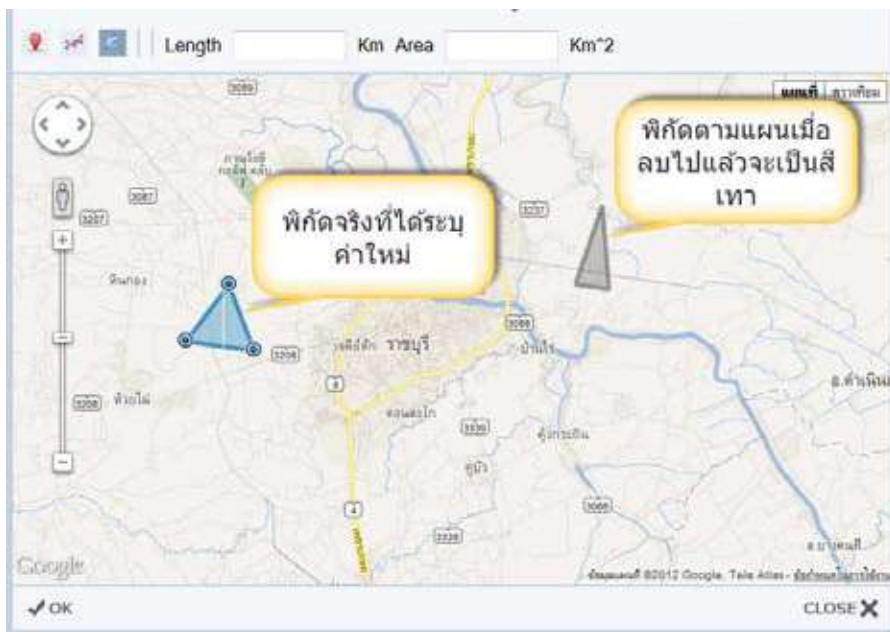

5. คลิกปุ่มบันทึก

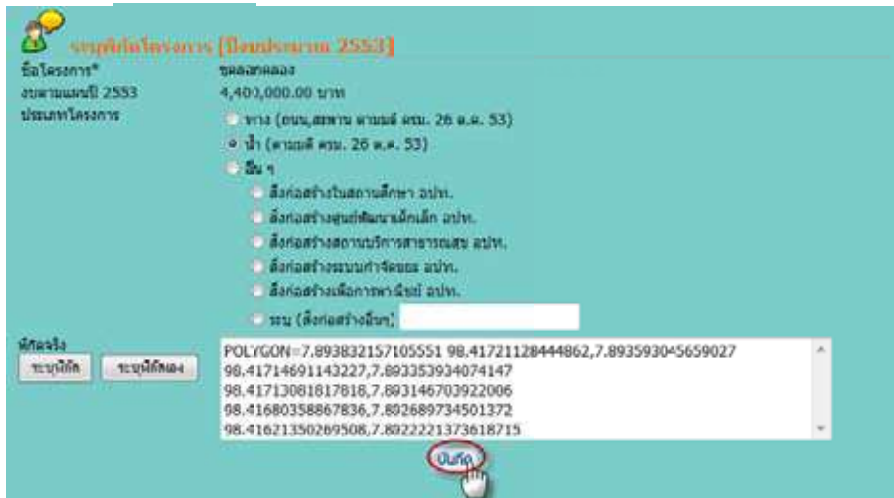

เมนูรายงาน GIS

เมนูรายงาน GIS เป็นเมนูที่แสดงข้อมูลรายงานการระบุดำเนินการโครงการในระบบ e-Plan จากเมนูระบุดำเนินการโครงการ ซึ่งจะแสดงโครงการทุกโครงการที่ได้ระบุดำเนินการไว้และแสดงข้อมูลในรูปแบบแผนที่ โดยมีขั้นตอนการดูข้อมูล ดังนี้

- 5.1 คลิกที่เมนูรายงาน GIS
- 5.2 ระบบจะแสดงรายการโครงการที่ได้ลงค่าพิกัดเอาไว้
- 5.3 คลิกที่ปุ่ม เปิดแผนที่



5.4 ระบบจะแสดงหน้าจอแผนที่ เพื่อระบุพิกัด หรือตำแหน่งโครงการที่ได้บันทึกข้อมูลไว้

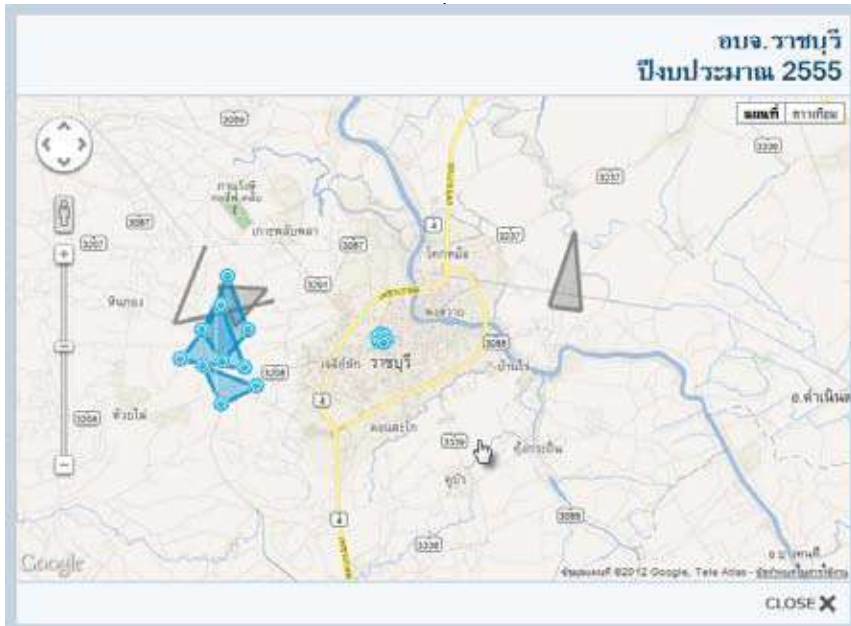

5.5 ผู้ใช้งานสามารถนำ pointer ของ mouse ไปวางที่ตำแหน่งของโครงการ ระบบจะแสดงรายละเอียดโครงการ



หน้าจอแผนที่ให้เลือกพิกัด



เมนูหาจุดพิกัด

เมนูหาจุดพิกัดในระบบ e-Plan มีไว้เพื่ออำนวยความสะดวกให้กับผู้ใช้งานระบบ e-Plan ในการหาค่าพิกัดบนแผนที่ google map ซึ่งหากผู้ใช้งานต้องการหาค่าพิกัด ณ บริเวณ หรือตำแหน่งที่ต้องการก็สามารถใช้งานเมนูนี้ได้ ซึ่งค่าที่ได้จากการใช้งานเมนูนี้คือ ค่าพิกัดที่เป็น lat และ long สามารถนำค่าพิกัดเหล่านี้ไปใช้กับงานอื่นๆได้ตามต้องการ และในขณะเดียวกันหากผู้ใช้งานมีค่าพิกัดอยู่แล้วแต่ไม่ทราบว่าจะค่าพิกัดที่มีอยู่นั้น อยู่บริเวณไหน หรือตำแหน่งใดบนแผนที่ ก็สามารถนำค่าพิกัดที่ได้มาใส่ในระบบแล้วกดย้อนไปดูบนแผนที่ได้

ขั้นตอนการหาจุดพิกัดจากแผนที่

- ▶▶ คลิกเลือกเมนูหาจุดพิกัด

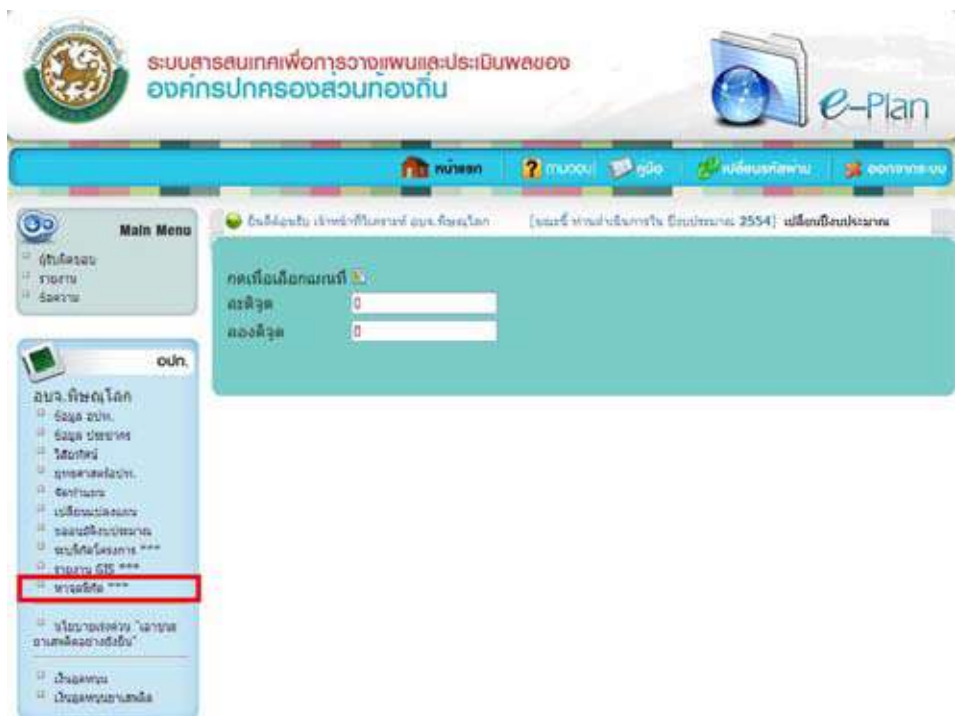

หน้าจอแสดงหาจุดพิกัด

- ▶▶ คลิกปุ่มเลือกแผนที่ ระบบจะแสดงแผนที่ขึ้นมาเพื่อให้เลือกตำแหน่ง
- ▶▶ เลือกตำแหน่งบนแผนที่ ที่ต้องการ



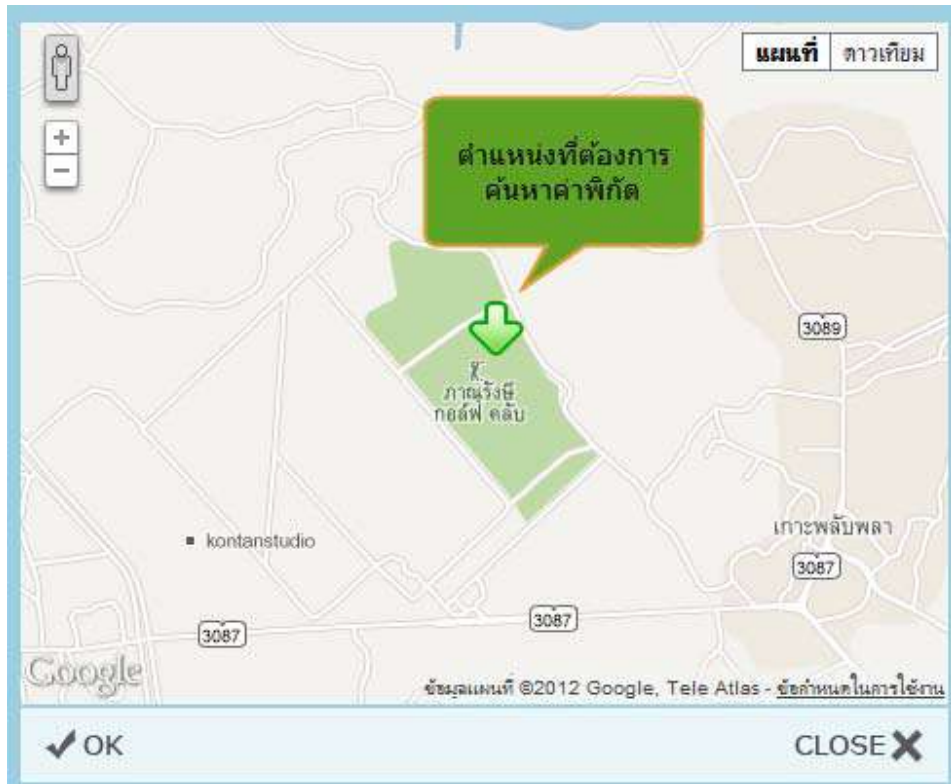

- ▶ คลิกปุ่ม OK เพื่อออกจากหน้าจอแผนที่
- ▶ ระบบจะแสดงค่าพิกัดในช่องแสดงค่าพิกัด ผู้ใช้งานสามารถนำค่าพิกัดไปใช้ประโยชน์ได้

กดเพื่อเลือกแผนที่ 

ละติจูด

ลองจิจูด

ขั้นตอนการป้อนค่าพิกัดเพื่อค้นหาตำแหน่งบนแผนที่

- ▶ คลิกเลือกเมนูหาค่าพิกัด
- ▶ นำค่าพิกัดที่ต้องการหาตำแหน่งจากแผนที่มาใส่ในช่องพิกัด

กดเพื่อเลือกแผนที่ 

ละติจูด

ลองจิจูด

- ▶ คลิกที่  (กดเพื่อเลือกแผนที่)



- ตรวจสอบตำแหน่งบนแผนที่เพื่อให้มั่นใจว่าค่าพิกัดที่ใส่มานั้นถูกต้องจริงๆ

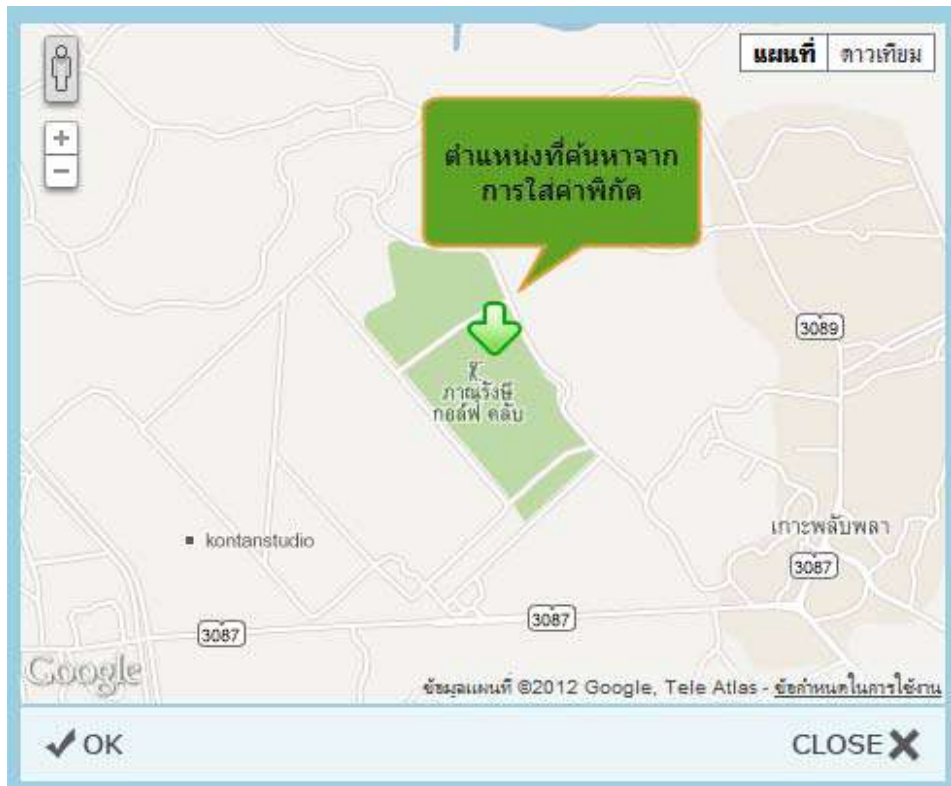

เมนูนโยบายเร่งด่วน “เอาชนะยาเสพติดอย่างยั่งยืน”

The screenshot displays the e-Plan web application interface. At the top, there is a header with the logo of the National Institute of Health (NIH) and the text "ระบบสารสนเทศเพื่อการวางแผนและประเมินผลขององค์กรปกครองส่วนท้องถิ่น" (Information System for Planning and Evaluation of Local Government Organizations). To the right, there is a folder icon labeled "e-Plan". Below the header, there is a navigation bar with icons for "หน้าหลัก" (Home), "เมนู" (Menu), "คู่มือ" (Manual), "สนับสนุนและพิจารณา" (Support and Consideration), and "เอกสารแนบ" (Attachment).

On the left side, there is a "Main Menu" section with a search icon and a list of items: "ผู้ให้บริการระบบ" (System Provider), "รายงาน" (Report), and "ข้อมูลข่าว" (News). Below this is a "อปท." (Local Government) section with a list of items: "อมจ. กิซดล.โลก" (Amj. Kizd. Loka), "ข้อมูล อปท." (Local Government Data), "ข้อมูล หน่วยงาน" (Agency Data), "โสตศึกษา" (Audiology), "บุคลากรท้องถิ่น" (Local Government Personnel), "สิ่งอำนวยความสะดวก" (Facilities), "เปลี่ยนแปลงองค์กร" (Organizational Change), "ข้อมูลเชิงเปรียบเทียบ" (Comparative Data), "ชนิดศึกษาโครงการ ***" (Project Types ***), "รายงาน GIS ***" (GIS Reports ***), "พลาซาดิจิตัล ***" (Digital Plaza ***), "นโยบายเร่งด่วน 'เอาชนะยาเสพติดอย่างยั่งยืน'" (Urgent Policy 'Winning the War on Drugs Sustainably'), "เงินอุดหนุน" (Subsidy), and "เงินช่วยเหลือยาเสพติด" (Narcotics Assistance).

The "นโยบายเร่งด่วน 'เอาชนะยาเสพติดอย่างยั่งยืน'" menu item is highlighted with a red border. The main content area shows a list of reports and data for various years, including "รายงานข้อมูลรายเดือน เดือนล่าสุด" (Monthly Report - Latest Month), "รายงานข้อมูลรายเดือน ตุลาคม 54 - มีนาคม 55" (Monthly Report - October 54 - March 55), "รายงานข้อมูลรายปี 2553" (Annual Report 2553), and "รายงานข้อมูลรายปี 2554" (Annual Report 2554). Each report entry includes a list of items and a "รายงาน" (Report) icon.

หน้าจอเมนูนโยบายเร่งด่วน “เอาชนะยาเสพติดอย่างยั่งยืน”



ส่วนข้อมูลรายงานปีล่าสุด



นโยบายเร่งด่วน "เอาชนะยาเสพติดอย่างยั่งยืน"

รายงานข้อมูลรายเดือน เดือนล่าสุด

แผนงานการสร้างพลังสังคมพลังชุมชนเอาชนะยาเสพติด
 แผนการแก้ไขปัญหาผู้เสพ / ผู้ติดยาเสพติด(Demand)
 แผนงานการสร้างภูมิคุ้มกันและป้องกันยาเสพติด(Potential Demand)
 แผนการบริหารจัดการแบบบูรณาการ



รายงาน

รายงานข้อมูลรายเดือน
 รายงานข้อมูลรายปี

ส่วนรายงานข้อมูลรายเดือนล่าสุด

ในส่วนนี้เริ่มใช้ตั้งแต่ เมษายน ปีพ.ศ.2555 เป็นต้นไป

- ▶▶ รายงานแผนงานการสร้างพลังสังคมพลังชุมชนเอาชนะยาเสพติด
- ▶▶ รายงานแผนงานการแก้ไขปัญหาผู้เสพ/ผู้ติดยาเสพติด (Demand)
- ▶▶ รายงานแผนงานการสร้างภูมิคุ้มกันและป้องกันยาเสพติด (Potential Demand)
- ▶▶ รายงานแผนการบริหารจัดการแบบบูรณาการ
- ▶▶ รายงานข้อมูลรายเดือน
- ▶▶ รายงานข้อมูลรายปี

ส่วนข้อมูลรายเดือน ตุลาคม 54 – มีนาคม 55

รายงานข้อมูลรายเดือน ตุลาคม 54 - มีนาคม 55

วันที่ 1 รั้วชายแดน : การสกัดกั้นการนำเข้ายาเสพติดตามแนวชายแดน
 วันที่ 2 รั้วชุมชน : การเสริมสร้างการมีส่วนร่วมของชุมชน ประชาสังคมป้องกันยาเสพติด
 วันที่ 3 รั้วสังคม : การจัดระเบียบสังคมแบบบูรณาการ
 วันที่ 4 รั้วโรงเรียน : ป้องกันยาเสพติด
 วันที่ 5 รั้วครอบครัว : ครอบครัวสีขาว ครอบครัวเข้มแข็ง

โครงการปราบปรามยาเสพติด และลดความเดือดร้อนของประชาชน
 โครงการบำบัดรักษาและฟื้นฟูสมรรถภาพ ผู้เสพ / ผู้ติดยาแบบบูรณาการ
 โครงการสถานประกอบการป้องกันยาเสพติด
 โครงการบริหารจัดการแบบบูรณาการ



รายงาน

รายงานข้อมูลรายเดือน

ส่วนข้อมูลรายเดือน ตุลาคม 54 – มีนาคม 55

ส่วนรายงานข้อมูลรายปี 2554

รายงานข้อมูลรายปี 2554

วันที่ 1 ธันวาคม : การสกัดกั้นการนำเข้ายาเสพติดตามแนวชายแดน
วันที่ 2 ธันวาคม : การเสริมสร้างการมีส่วนร่วมของชุมชน ประชาสังคมป้องกันยาเสพติด
วันที่ 3 ธันวาคม : การจัดระเบียบสังคมแบบบูรณาการ
วันที่ 4 ธันวาคม : ป้องกันยาเสพติด
วันที่ 5 ธันวาคม : ครอบครัวสีขาว ครอบครัวเข้มแข็ง
โครงการปราบปรามยาเสพติด และลดความเดือดร้อนของประชาชน
โครงการบำบัดรักษาและฟื้นฟูสมรรถภาพ ผู้เสพยา / ผู้ติดแบบบูรณาการ
โครงการสถานประกอบการป้องกันยาเสพติด
โครงการบริหารจัดการแบบบูรณาการ



รายงาน

รายงานข้อมูลรายปี

ส่วนรายงานข้อมูลรายปี 2554

ส่วนรายงานข้อมูลรายปี 2553

รายงานข้อมูลรายปี 2553

วันที่ 1 ธันวาคม : การสกัดกั้นการนำเข้ายาเสพติดตามแนวชายแดน
วันที่ 2 ธันวาคม : การเสริมสร้างการมีส่วนร่วมของชุมชน ประชาสังคมป้องกันยาเสพติด
วันที่ 3 ธันวาคม : การจัดระเบียบสังคมแบบบูรณาการ
วันที่ 4 ธันวาคม : ป้องกันยาเสพติด
วันที่ 5 ธันวาคม : ครอบครัวสีขาว ครอบครัวเข้มแข็ง
โครงการปราบปรามยาเสพติด และลดความเดือดร้อนของประชาชน
โครงการบำบัดรักษาและฟื้นฟูสมรรถภาพ ผู้เสพยา / ผู้ติดแบบบูรณาการ
โครงการสถานประกอบการป้องกันยาเสพติด
โครงการบริหารจัดการแบบบูรณาการ



รายงาน

รายงานข้อมูลรายปี

ส่วนรายงานข้อมูลรายปี 2553



เมนูเงินอุดหนุน

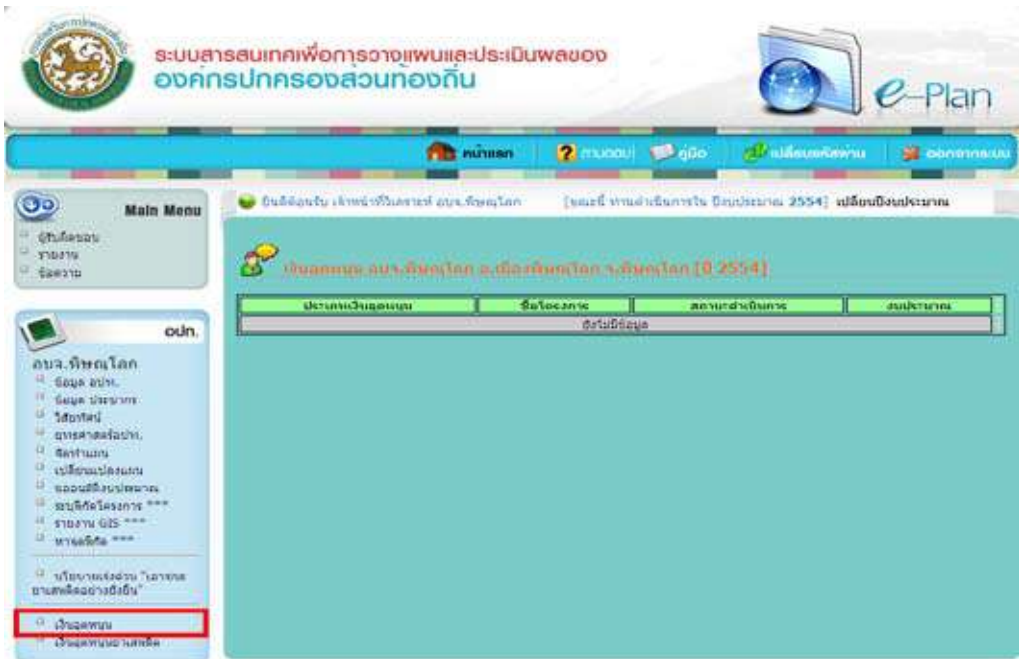

หน้าจอเมนูเงินอุดหนุน



ส่วนข้อมูลผู้ประสานงานพลังแผ่นดิน (25 ตาสับประรด)

เดือน	จำนวนครั้งที่ประชุม	เบิกจ่ายเงิน
กุมภาพันธ์ 2555	-	-
มีนาคม 2555	-	-
เมษายน 2555	-	-
พฤษภาคม 2555	-	-
มิถุนายน 2555	-	-
กรกฎาคม 2555	-	-
สิงหาคม 2555	-	-
กันยายน 2555	-	-
รวม	0	0.00

ส่วนข้อมูลผู้ประสานงานพลังแผ่นดิน (25 ตาสับประรด)

1. เลือกเดือนที่ต้องการกรอกข้อมูลผู้ประสานงานพลังแผ่นดิน (25 ตาสับประรด)

เดือน	จำนวนครั้งที่ประชุม	เบิกจ่ายเงิน
กุมภาพันธ์ 2555	<input type="text"/>	<input type="text"/>

หน้าจอการกรอกข้อมูลผู้ประสานงานพลังแผ่นดิน (25 ตาสับประรด)

2. ข้อมูล
 - ▶ ข้อมูลจำนวนครั้งที่ประชุม
 - ▶ ข้อมูลการเบิกจ่าย
 - ▶ เลือกปุ่ม “บันทึก”

ส่วนข้อมูลหน่วยเฉพาะกิจในระดับตำบล

เดือน	ตั้งด่าน (ครั้ง)	ตรวจพบ/สกัดกั้น (คน)	เบิกจ่ายเงิน
กุมภาพันธ์ 2555	-	-	-
มีนาคม 2555	-	-	-
เมษายน 2555	-	-	-
พฤษภาคม 2555	-	-	-
มิถุนายน 2555	-	-	-
กรกฎาคม 2555	-	-	-
สิงหาคม 2555	-	-	-
กันยายน 2555	-	-	-
รวม	0	0	0.00

ส่วนข้อมูลหน่วยเฉพาะกิจในระดับตำบล



1. เลือกเดือนที่ต้องการกรอกข้อมูลผู้ประสานงานพลังแผ่นดิน (25 ตาลับปรด)

หน่วยเฉพาะกิจในระดับตำบล

เดือน
กุมภาพันธ์ 2555

ตั้งต่าน (ครั้ง)

ตรวจพบ/สกัดกั้น (คน)

เบิกจ่ายเงิน

บันทึก

หน้าจขอข้อมูลหน่วยเฉพาะกิจในระดับตำบล

2. ข้อมูล
 - ▶ จำนวนครั้งการตั้งต่าน
 - ▶ จำนวนคนในการตรวจพบ/สกัดกั้น
 - ▶ การเบิกจ่ายเงิน
 - ▶ เลือกปุ่ม “บันทึก”

ส่วนข้อมูลการบำบัดฟื้นฟูผู้ติด/ยาเสพติด

การบำบัดฟื้นฟูผู้ติด/ยาเสพติด

วันที่เริ่มบำบัด	วันที่สิ้นสุด	จำนวนวันที่บำบัด	จำนวนผู้เข้ารับบำบัด	เบิกจ่ายเงิน
		0	0	0.00

เริ่ม

ส่วนข้อมูลการบำบัดฟื้นฟูผู้ติด/ยาเสพติด

1. เพิ่มข้อมูลการบำบัดฟื้นฟูผู้ติด/ยาเสพติด โดยเลือกปุ่ม “เพิ่ม”

การบำบัดฟื้นฟูผู้ติด/ยาเสพติด

วันที่เริ่มบำบัด

วันที่สิ้นสุด

จำนวนผู้เข้ารับบำบัด

เบิกจ่ายเงิน

เพิ่ม

ส่วนข้อมูลการบำบัดฟื้นฟูผู้ติด/ยาเสพติด

2. ข้อมูล
 - ▶ วันที่เริ่มบำบัด
 - ▶ วันที่สิ้นสุด
 - ▶ จำนวนผู้เข้ารับบำบัด
 - ▶ การเบิกจ่ายเงิน
 - ▶ เลือกปุ่ม “บันทึก”



ส่วนข้อมูลการติดตั้งกล้องวงจรปิด CCTV และก่อสร้างลานกีฬา

ติดตั้งกล้องวงจรปิด CCTV

สถานะการดำเนินการ	งบประมาณที่ได้รับ	ลงนามสัญญา	เบิกจ่ายเงิน
ยังไม่มีข้อมูล			

ก่อสร้างลานกีฬา

สถานะการดำเนินการ	งบประมาณที่ได้รับ	ลงนามสัญญา	เบิกจ่ายเงิน
ยังไม่มีข้อมูล			

หน้าจอส่วนข้อมูลการติดตั้งกล้องวงจรปิด CCTV และก่อสร้างลานกีฬา

ในส่วนนี้เป็นข้อมูลเมื่ออปท.ได้รับเงินสนับสนุนงบประมาณจัดทำกล้องวงจรปิด cctv และก่อสร้างลานกีฬา หากไม่มีข้อมูลแสดงว่าจังหวัดไม่ได้รับการสนับสนุนงบประมาณในส่วนนี้

การ Login ผ่านชื่อผู้ใช้งานบุคลากรด้านการศึกษา



ในส่วนนี้เป็นข้อมูลเมื่อได้รับเงินสนับสนุนงบประมาณจัดทำโครงการด้านการศึกษา หากไม่มีข้อมูลแสดงว่าจังหวัดไม่ได้รับการสนับสนุนงบประมาณในส่วนนี้



การ Login ผ่านชื่อผู้ใช้และเบอร์โทรศัพท์ด้านการกลับ

เมนูลงนามสัญญาโครงการ

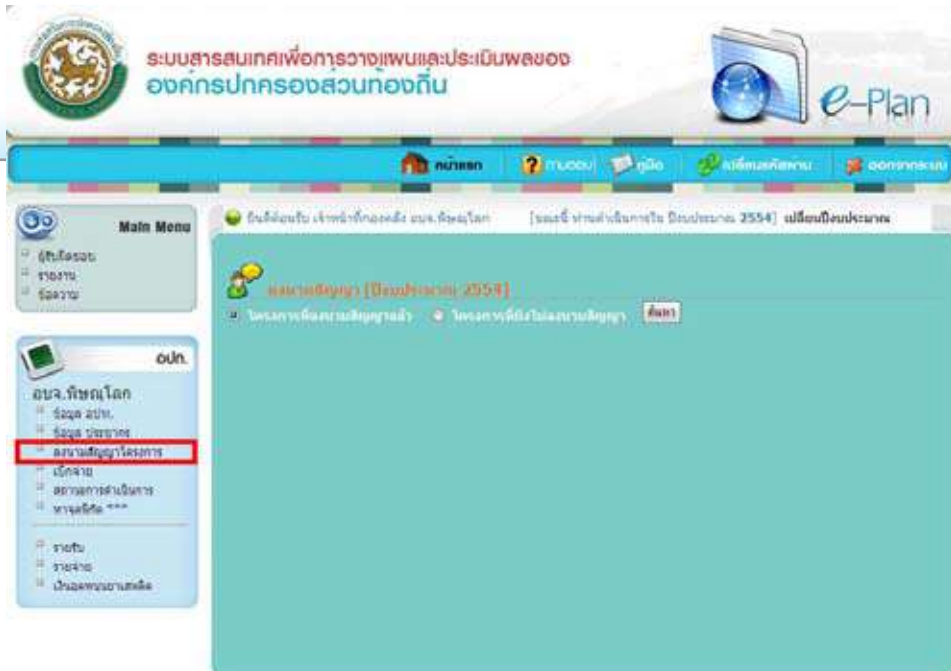

หน้าจอเมนูลงนามสัญญาโครงการ

สามารถเลือกดูโครงการที่ผ่านการอนุมัติแล้ว และดูข้อมูลโครงการที่ลงนามสัญญาแล้ว และยังไม่ได้ลงนามสัญญา โดยการเลือกที่ปุ่ม “ค้นหา”



หน้าจอโครงการที่ยังไม่ลงนามสัญญา



เมื่อเลือกโครงการที่ยังไม่ลงนามสัญญาแล้ว แล้วเลือก “ค้นหา” สามารถทำการแก้ไขโดยเลือกปุ่ม “ลงนาม”

ชื่อโครงการ	จัดซื้อเครื่องขยายเสียง	
งบตามข้อบัญญัติ/เทศบัญญัติ	100,000.00	
คงเหลือ ที่ยังไม่ได้จัดสรร	100,000.00	
ชื่อสัญญา/เลขที่สัญญา	<input type="text"/>	
วงเงินตามสัญญา	<input type="text"/> บาท	
วิธีการจัดซื้อจัดจ้าง	ตกลงราคา	
วันที่เริ่มสัญญา	<input type="text"/>	
ระยะเวลาการดำเนินการ	<input type="text"/>	
ค่าปรับ (ต่อวัน)	0.00 บาท	
งวดการส่งงาน	1	
งวดที่	จำนวนเงิน	กำหนดการเสร็จ
1	<input type="text"/>	<input type="text"/>
<input type="button" value="บันทึก"/>		

หน้าจอข้อมูลลงนามสัญญา

** 1 โครงการ สามารถมีได้หลายคู่สัญญา แต่ต้องไม่เกินงบตามข้อบัญญัติโครงการนั้นๆ ในการเพิ่มคู่สัญญาให้เลือกปุ่ม “เพิ่มคู่สัญญา” แล้วข้อมูลเพื่อทำการบันทึกคู่สัญญา

1. ข้อมูล
 - ▶ ชื่อสัญญา/เลขที่สัญญา
 - ▶ วงเงินตามสัญญา
 - ▶ วิธีการจัดซื้อจัดจ้าง
 - ▶ วันที่เริ่มสัญญา
 - ▶ ระยะเวลาการดำเนินการ
 - ▶ ค่าปรับ (ต่อวัน)
 - ▶ งวดการส่งงาน (โดยรายละเอียดของแต่ละงวด)

2. แล้วทำการบันทึกข้อมูล

เมื่อเลือกโครงการที่ลงนามสัญญาแล้ว แล้วเลือก “ค้นหา” สามารถทำการแก้ไขโดยเลือกปุ่ม “แก้ไข”



หน้าจอโครงการที่ลงนามสัญญาแล้ว

ชื่อโครงการ	ก่อสร้างลานแสดงพรรณไม้ประดับใบประดับดอก				
งบตามข้อบัญญัติ/เทศบัญญัติ	2,000,000.00 บาท				
คงเหลือ	3,000.00 บาท				

ที่	คู่สัญญา	วิธีการจัดซื้อ	วันที่เริ่มสัญญา	ระยะเวลาดำเนินงาน (วัน)	วงเงินตามสัญญา	
1	ทจก.แก่งนครหนาเทพ	ตกลงราคา	23/08/2554	150	1,997,000.00	แก้ไข ลบ

หน้าจอการแก้ไขการลงนามสัญญาโครงการ



เมนูเบิกจ่าย



หน้าจอเมนูเบิกจ่าย

สามารถทำการแก้ไขรายการเบิกจ่ายในแต่ละงวดงานได้ โดยเลือกปุ่ม “แก้ไข” แล้วทำการบันทึกข้อมูล

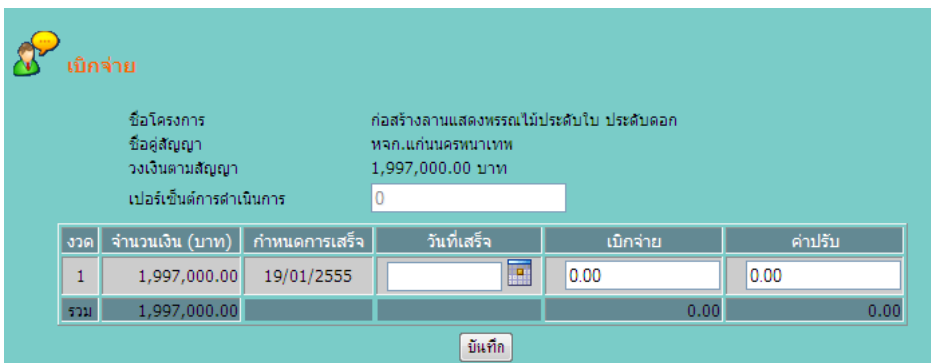

หน้าจอข้อมูลเบิกจ่าย

1. ลง วันที่ การดำเนินการเสร็จสิ้น
2. จำนวนเงินเบิกจ่าย
3. ค่าปรับ (ถ้ามี)
4. เลือกที่ปุ่มบันทึก ระบบจะทำการบันทึกรายการเบิกจ่าย



เมนูสถานะการดำเนินการ

เมนูสถานะการดำเนินการ จะแสดงโครงการที่มีการดำเนินการเสร็จสิ้นแล้ว สามารถสรุปการดำเนินการ โดยการเลือกที่ปุ่ม “สรุปผลการดำเนินการ”



หน้าจอสถานะการดำเนินการ

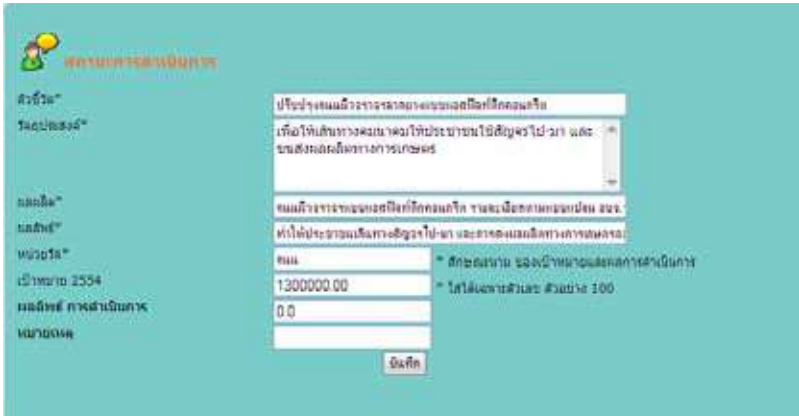

หน้าจอสรุปผลการดำเนินการ

1. ตัวชี้วัด
2. วัตถุประสงค์
3. ผลผลิต
4. ผลลัพธ์



- ▶ หมวดรายได้จากสาธารณูปโภคและการพาณิชย์
- ▶ หมวดเงินอุดหนุนทั่วไป
- ▶ หมวดเงินอุดหนุนเฉพาะกิจ
- ▶ หมวดเงินกู้
- ▶ หมวดรายรับอื่นๆ
- ▶ หมวดบัญชีเงินสะสม

เมนูรายจ่าย

ประเภท	จากงบกลาง	จากงบอื่น
หมวดรายจ่ายงบกลาง		
1 เงินช่วยเหลือต่างๆ		44,790.00
2 ค่าเช่าที่ดิน/สิ่งปลูกสร้าง		0.00
3 ค่าเช่าอาคาร/สิ่งปลูก		1,013,900.00
4 เงินอุดหนุนจากหน่วยงานอื่น/ผู้รับจ้างจากทางส่วนท้องถิ่น (ก.บ.ก.)		5,700,000.00
5 เงินอุดหนุนจากหน่วยงานอื่น		4,059,021.00
6 หนี้เจ้าหนี้ราย		17,728,766.00
7 หนี้ช่วยเหลืองบกลางรายจ่ายเฉพาะทาง/งบนำ		0.00
8 หนี้ช่วยเหลืองบกลางรายจ่ายเฉพาะทาง/งบนำ		0.00
9 อื่นๆ นอกเหนือจากค่าเช่าที่ดิน		217,909.38
หมวดรายจ่ายงบประจำ		
1 เงินเดือน		80,642,082.70
2 ค่าจ้างประจำ		4,888,635.48
3 ค่าจ้างชั่วคราว		40,458,673.24
4 ค่าตอบแทน (ก.บ.ก.)		35,182,952.75
5 ค่าใช้สอย		59,523,309.86
6 ค่าวัสดุ		63,384,798.32
7 ค่าสาธารณูปโภค		7,936,221.56
8 หนี้ผูกพัน		69,226,800.00
9 อื่นๆ นอกเหนือจากค่าเช่าที่ดิน		0.00
หมวดรายจ่ายงบหักผลประโยชน์		
1 ค่าธรรมเนียม		66,636,674.93
2 ค่าใช้สอยสิ่งปลูกสร้าง		172,123,573.76
3 ค่าเช่าจากสิ่งปลูกสร้างเฉพาะกิจ		0.00
4 ค่าเช่าจากเงินสะสม		0.00
5 ค่าเช่าจากเงินกู้		0.00
6 อื่นๆ นอกเหนือจากค่าเช่าที่ดิน		0.00
ชื่อโครงการ/ผู้รับ		
วันที่งบ/ปีงบประมาณ		21/01/2555
จำนวนครั้งที่บันทึก		1

หน้าจอเมนูรายจ่าย



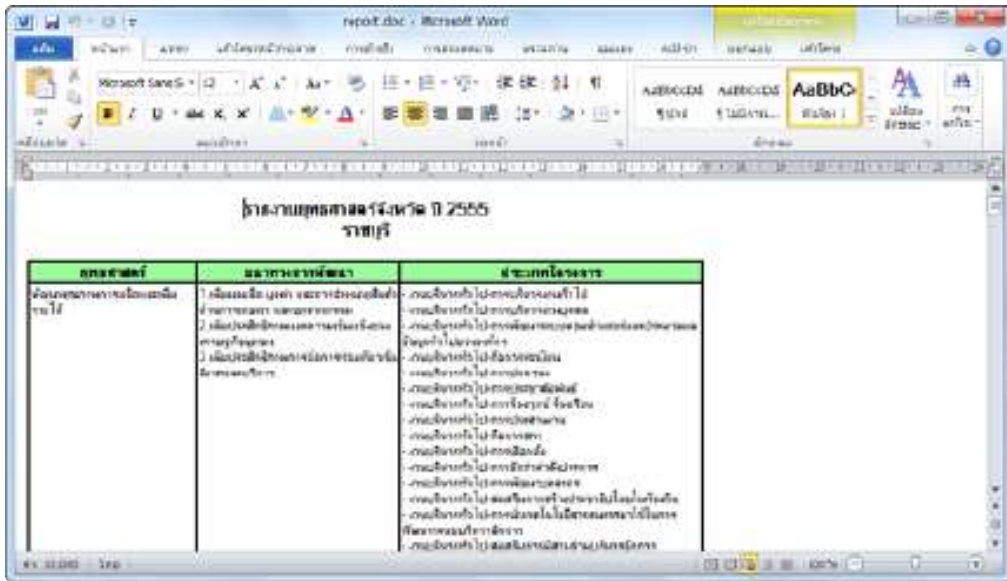

3. รายงานแบบ excel เป็นการแสดงรูปแบบรายงานที่ต้องอาศัยโปรแกรม MS Excel หรือ Open Office เพื่อการดูข้อมูล ซึ่งหากเรียกดูรายงานประเภทนี้ web browser จะให้เปิดหรือบันทึกไฟล์เพื่อใช้ในการดูหรือแก้ไขข้อมูล

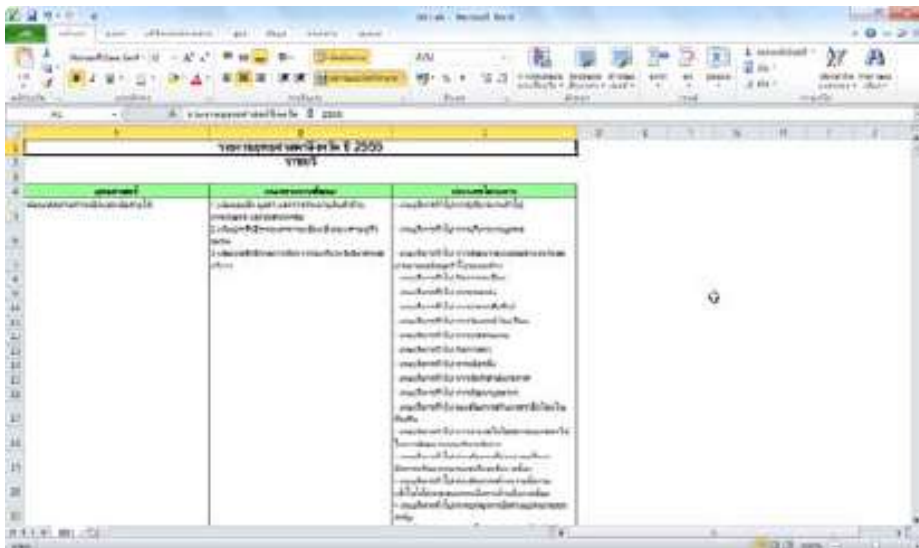

A2. รายงานวิสัยทัศน์

รายงานวิสัยทัศน์ ปีงบประมาณ 2554 อบจ.ราชบุรี อ.เมืองราชบุรี จ.ราชบุรี

<p>วิสัยทัศน์การพัฒนาท้องถิ่น พันธกิจการพัฒนาท้องถิ่น</p>	<p>เมืองน่าอยู่ เกษตรคู่สากล ชุมชนเข้มแข็ง แหล่งท่องเที่ยวเชิงนิเวศน์ เศรษฐกิจเฟื่องฟู ดูแลสิ่งแวดล้อม</p> <ol style="list-style-type: none"> 1. จัดให้มีการสร้าง และบำรุงรักษาทางบกทางน้ำที่เชื่อมต่อระหว่างองค์กรปกครองส่วนท้องถิ่น 2. จัดให้มีน้ำเพื่อการอุปโภค บริโภคและการเกษตร 3. จัดทำผังเมืองรวม 4. จัดการและดูแลสถานียนส่งทั้งทางบกและทางน้ำ 5. การขนส่งมวลขนและการวิศวกรรมจราจร 6. จัดให้มีท่าเทียบเรือ ท่าข้าม ท่อลอดรถ 7. ให้มีการสาธารณสุขการ 8. จัดให้มีและบำรุงการไฟฟ้าสาธารณะในถนนซึ่งเชื่อมระหว่างจังหวัดกับจังหวัด หรือจังหวัดกับอำเภอ 9. บำรุงและส่งเสริมการประกอบอาชีพของประชาชน 10. การดำเนินโครงการเกษตรทฤษฎีใหม่ตามแนวเศรษฐกิจพอเพียง 11. จัดการสำเนินงานตามโครงการพระราชดำริ 12. จัดตั้งตลาดกลางหรือศูนย์จำหน่ายสินค้าของจังหวัดและเชื่อมโยงตลาดสินค้าการเกษตรระหว่างจังหวัด 13. ส่งเสริมการท่องเที่ยว รวมทั้งการปรับปรุงและพัฒนาแหล่งท่องเที่ยว 14. พัฒนาระบบการตลาดท่องเที่ยวของจังหวัด 15. ส่งเสริมการลงทุนและพาณิชย์กรรมของจังหวัด
<p>จุดมุ่งหมายเพื่อการพัฒนายังยืน</p>	<ol style="list-style-type: none"> 1. การคมนาคมทั้งทางบกและทางน้ำมีความสะดวก รวดเร็วและปลอดภัย 2. ประชาชนมีน้ำไว้ใช้ในการอุปโภค - บริโภคและการเกษตรอย่างเพียงพอทั่วถึง 3. ระบบสาธารณสุข โภค สุขภาพและการบริการและโครงสร้างพื้นฐานทั่วถึงและได้มาตรฐาน 4. วมทั้งการใช้ที่ดินอย่างเป็นระบบและใช้ประโยชน์ที่ดินอย่างคุ้มค่าและเหมาะสม 5. ประชาชนมีอาชีพและรายได้เพียงพอสำหรับเลี้ยงครอบครัว 6. เพิ่มผลผลิตทางการเกษตรและเกษตรอุตสาหกรรมตลอดจนสำหรับสินค้ามีมูลค่าเพิ่มขึ้น 7. ประชาชนมีรายได้เพิ่มขึ้นจากการท่องเที่ยว 8. แหล่งท่องเที่ยวมีการพัฒนาปรับปรุงและฟื้นฟูให้หน้าตา 9. ประชาชนห่างไกลจากยาเสพติด 10. ประชาชนมีคุณภาพชีวิตและความเป็นอยู่ที่ดีขึ้น 11. ชุมชนเข้มแข็งสามารถพึ่งพาตนเองได้ตามหลักปรัชญาเศรษฐกิจพอเพียง 12. ประชาชนมีความปลอดภัยในชีวิตและทรัพย์สินและมีความสงบเรียบร้อยในชุมชน 13. การศึกษาเป็นไปอย่างทั่วถึงและมีคุณภาพ 14. เยาวชนและประชาชนมีคุณธรรม จริยธรรมตามหลักศาสนา 15. อนุรักษ์ ฟื้นฟู ขนบธรรมเนียม จารีตประเพณี ภูมิปัญญาท้องถิ่นและศิลปวัฒนธรรมอันดีงาม 16. เยาวชนและประชาชนรักการออกกำลังกายเพื่อสุขภาพอนามัยที่ดี 17. ประชาชนได้รับการบริการทางสาธารณสุขอย่างทั่วถึงและเท่าเทียมกัน 18. สิ่งแวดล้อมไม่เป็นพิษ 19. ทรัพยากรธรรมชาติและสิ่งแวดล้อมเกิดความสมดุลอย่างยั่งยืน 20. การบริหารงานที่ดี มีประสิทธิภาพ เกิดความโปร่งใส สามารถตรวจสอบได้

ข้อมูล ณ 30/01/2556

A3. รายงานยุทธศาสตร์อปท.

รายงานยุทธศาสตร์อปท. ปี 2554 อบจ. ราชบุรี

ยุทธศาสตร์	แนวทางการพัฒนา
ยุทธศาสตร์การพัฒนาด้านโครงสร้างพื้นฐาน สาธารณูปโภคและสาธารณูปการ	1. พัฒนาระบบการคมนาคม การจัดการขนส่งและระบบไฟฟ้าสาธารณะ 2. พัฒนาแหล่งน้ำเพื่อการอุปโภค-บริโภคและการป้องกันน้ำท่วม 3. พัฒนาการใช้ที่ดิน
ยุทธศาสตร์การพัฒนาด้านเศรษฐกิจพอเพียงและการลงทุน	1. สนับสนุนและส่งเสริมการดำเนินงานตามปรัชญาเศรษฐกิจพอเพียง 2. ส่งเสริมอาชีพและเพิ่มรายได้ 3. พัฒนาระบบผลิตภัณฑ์ชุมชนและระบบตลาดสินค้าเกษตร 4. ส่งเสริมการท่องเที่ยว การพาณิชย์และการลงทุน
ยุทธศาสตร์การพัฒนาด้านคุณภาพชีวิต	1. ส่งเสริมคุณภาพชีวิตและการแก้ไขปัญหาสังคม 2. ส่งเสริมระบบการศึกษา ศาสนา ศิลปวัฒนธรรม และภูมิปัญญาท้องถิ่น 3. ส่งเสริมการสาธารณสุขและกีฬา 4. การรักษาความสงบเรียบร้อยและการป้องกันบรรเทาสาธารณภัย
ยุทธศาสตร์การพัฒนาด้านทรัพยากรธรรมชาติและสิ่งแวดล้อม	1. ส่งเสริมการมีส่วนร่วมของประชาชนในการจัดการทรัพยากรธรรมชาติและสิ่งแวดล้อม 2. จัดระบบการกำจัดขยะมูลฝอยและระบบบำบัดน้ำเสียรวม 3. การบริหารจัดการทรัพยากรธรรมชาติและสิ่งแวดล้อม 4. การควบคุมมลพิษต่าง ๆ ที่เป็นภัยต่อประชาชน
ยุทธศาสตร์การพัฒนาด้านการบริการประชาชนและการบริหารกิจการบ้านเมืองที่ดี	1. พัฒนาการบริหารจัดการที่ดีขององค์กรปกครองส่วนท้องถิ่น 2. ส่งเสริมประชาธิปไตยและการจัดการเลือกตั้ง 3. ส่งเสริมการมีส่วนร่วมของภาคีการพัฒนาทั้งภาครัฐ ภาคเอกชน และภาคประชาชน

ข้อมูล ณ 30/01/2556

A4. รายงานแผนพัฒนา 3 ปี รายนอท. (ครึ่งแรก)

โครงการ	ประเภทกิจกรรม	จากแผนชุมชนหมู่บ้าน	ตัวชี้วัด	ผลผลิต	เป้าหมายอนุมัติ			หน่วยวัด	งบประมาณ			แหล่งเงิน	หน่วยงานรับผิดชอบ	
					2554	2555	2556		2554	2555	2556			
ยุทธศาสตร์ : ยุทธศาสตร์การพัฒนาด้าน โครงสร้างพื้นฐาน สาธารณูปโภคและสาธารณูปการ แผนงาน : พัฒนาระบบการคมนาคม การจัดการขนส่งและระบบไฟฟ้าสาธารณะ														
1. ก่อสร้างปรับปรุงซ่อมแซมบำรุงรักษาถนนสะพาน ทางเท้า ตลอดจนฝั้วประตูน้ำกรวดลื่นผิวจราจร	3. การเสริมสร้างความปลอดภัยและความสะดวกสบายในการเดินทาง	-	จำนวนโครงการที่ก่อสร้างปรับปรุงซ่อมแซมบำรุงรักษาถนน สะพาน ทางเท้า ตลอดจนฝั้วประตูน้ำ	ถนน สะพาน ทางเท้า หรือจุดบอด	1			โครงการ	500,000.00				ประชาชนเพื่อการคมนาคมและสาธารณูปการ	สำนักงาน กอ.โรจ. ราชบุรี, กองช่าง, ศูนย์ฯ, กองป้องกัน, สำนักช่าง, สำนักการช่าง
2. โครงการบำรุงรักษาซ่อมแซมถนนและโคงถนนในโครงการชองโครงการ - บ้านโคง	3. การเสริมสร้างความปลอดภัยและความสะดวกสบายในการเดินทาง	-	จำนวนโครงการที่บำรุงรักษาซ่อมแซมโคงถนน	ถนนและโคงถนน	1			โครงการ	500,000.00				ประชาชนเพื่อการคมนาคมและสาธารณูปการ	สำนักงาน กอ.โรจ. ราชบุรี, กองช่าง, ศูนย์ฯ, กองป้องกัน, สำนักช่าง, สำนักการช่าง
3. ก่อสร้างถนนสายถนนแบบก่อสร้างโคงถนน 4120 บ้านโคง โคง - บ้านโคง	3. การเสริมสร้างความปลอดภัยและความสะดวกสบายในการเดินทาง	-	ความยาวของถนน	ถนนสายถนนแบบก่อสร้างโคง	700			เมตร	1,500,000.00				ประชาชนเพื่อการคมนาคมและสาธารณูปการ	สำนักงาน กอ.โรจ. ราชบุรี, กองช่าง, ศูนย์ฯ, กองป้องกัน, สำนักช่าง, สำนักการช่าง



A5. รายงานแผนพัฒนา 3 ปี รายอปท. (ล่าสุด)

โครงการ	ประเภทกิจกรรม	จากแผนชุมชนหมู่บ้าน	ตัวชี้วัด	ผลผลิต	เป้าหมายผลผลิต			หน่วยวัด	งบประมาณ			ผลลัพธ์	หน่วยงานรับผิดชอบ
					2555	2556	2557		2555	2556	2557		
ยุทธศาสตร์ : ยุทธศาสตร์การพัฒนาด้านเศรษฐกิจ													
แนวทาง : การส่งเสริมอาชีพ													
1. ทดสอบจัดทำแผน	1. บริหารทั่วไป-บริหารทั่วไป-บริหารทั่วไป-การบริหารทั่วไป-การบริหารทั่วไป	-	-	-	0			-	1,000.00			-	สำนักปลัด อบจ., สำนักปลัดเทศบาล, สำนักงานปลัด อบต.
แนวทาง : การส่งเสริมการลงทุน													
ไม่มีข้อมูล													
แนวทาง : การพาณิชย์กรรม													
ไม่มีข้อมูล													
แนวทาง : การท่องเที่ยว													
2. ขุดสระกักเก็บน้ำ	3. การส่งเสริมกิจการเกษตร-งานส่งเสริมการเกษตร-ส่งเสริมพืชผักสวนครัวและผลไม้	-	ครัวเรือนที่มีน้ำใช้ในการเกษตรอย่างเพียงพอ มีร้อยละ 75 ของครัวเรือนทั้งหมด	ขุดสระขนาดกว้าง 80.00 ม. ยาว 100.00 ม. ลึก 8.00 ม. หรือรวมปริมาณที่ดินขุดไม่น้อยกว่า 45,000.00 ลบ.ม. ตามแบบ อบจ. กอ.	1	1	1	แห่ง	900,000.00	1,000,000.00	1,000,000.00	ครัวเรือนที่มีน้ำใช้ในการเกษตรอย่างเพียงพอ มีร้อยละ 75 ของครัวเรือนทั้งหมด	ส่วนโยธา, กองโยธา, กองช่าง, กองช่างสุขาภิบาล, กองประปา, สำนักช่าง, สำนักการช่าง
3. สร้างเขื่อน	1. บริหารทั่วไป-บริหารทั่วไป-บริหารทั่วไป-การบริหารทั่วไป	-	-	-	1			-	1,000,000.00			-	สำนักปลัด อบจ., สำนักปลัดเทศบาล, สำนักงานปลัด อบต.

A6. รายงานโครงการที่อนุมัติงบประมาณ

อบจ. ราชบุรี	หน่วยงานที่รับผิดชอบ	แหล่งที่มา	งบตามข้อบัญญัติ/เทศบัญญัติ
ยุทธศาสตร์การพัฒนาด้านโครงสร้างพื้นฐาน สาธารณูปโภคและสาธารณูปการ			
1. โครงการบำรุงรักษาซ่อมแซมถนนและไหล่ทางตามโครงการถ่ายโอนภารกิจ สายบ้านดอนโพธิ์ - บ้านวังคา	ส่วนโยธา, กองโยธา, กองช่าง, กองช่างสุขาภิบาล, กองประปา, สำนักช่าง, สำนักการช่าง	รายได้อื่น ๆ	2,000,000.00
2. ปรับปรุงทาสีตีเส้นแบ่งช่องจราจร จำนวน 3 สาย (ตามโครงการถ่ายโอนตามภารกิจ)	ส่วนโยธา, กองโยธา, กองช่าง, กองช่างสุขาภิบาล, กองประปา, สำนักช่าง, สำนักการช่าง	รายได้อื่น ๆ	2,000,000.00
3. บำรุงรักษาซ่อมแซมถนนและไหล่ทางตามโครงการถ่ายโอนภารกิจ สายบ้านศรีสุราษฎร์ - บ้านคลอง	ส่วนโยธา, กองโยธา, กองช่าง, กองช่างสุขาภิบาล, กองประปา, สำนักช่าง, สำนักการช่าง	เงินอุดหนุนทั่วไป	2,000,000.00
4. บำรุงรักษาซ่อมแซมถนนและไหล่ทางตามโครงการถ่ายโอนภารกิจ สายบ้านจางม่วง - บ้านหนองชะนาง	ส่วนโยธา, กองโยธา, กองช่าง, กองช่างสุขาภิบาล, กองประปา, สำนักช่าง, สำนักการช่าง	รายได้อื่น ๆ	2,000,000.00
5. บำรุงรักษาซ่อมแซมถนนและไหล่ทางตามโครงการถ่ายโอนภารกิจ สายบ้านด่านทับตะโก - บ้านหนองพริก	ส่วนโยธา, กองโยธา, กองช่าง, กองช่างสุขาภิบาล, กองประปา, สำนักช่าง, สำนักการช่าง	รายได้อื่น ๆ	2,000,000.00

A7. รายงานโครงการที่ไม่ได้รับอนุมัติงบประมาณ

อบจ. ราชบุรี อ.เมืองราชบุรี จ.ราชบุรี			
ชื่อโครงการ	หน่วยงานที่รับผิดชอบ	ประเภทกิจกรรม	งบประมาณ
ยุทธศาสตร์การพัฒนาด้านโครงสร้างพื้นฐาน สาธารณูปโภคและสาธารณูปการ			
1. ก่อสร้าง/ปรับปรุง/ซ่อมแซม/บำรุงรักษาถนนสะพาน ทางเท้า ท่อระบายน้ำ/รวมเหมืองการติดตั้งปรับปรุง	ส่วนโยธา, กองโยธา, กองช่าง, กองช่างสุขาภิบาล, กองประปา, สำนักช่าง, สำนักการช่าง	3. การเศรษฐกิจ-อุตสาหกรรมและการโยธา-งานก่อสร้างโครงสร้างพื้นฐาน-งานควบคุมการก่อสร้าง	500,000.00
2. ก่อสร้างถนนลาดยางแบบแอสฟัลท์ติกคอนกรีตสาย รบ.4120 บ้านดอนไม้ -บ้านโรงเข้	ส่วนโยธา, กองโยธา, กองช่าง, กองช่างสุขาภิบาล, กองประปา, สำนักช่าง, สำนักการช่าง	3. การเศรษฐกิจ-อุตสาหกรรมและการโยธา-งานก่อสร้างโครงสร้างพื้นฐาน-งานควบคุมการก่อสร้าง	1,500,000.00
3. ก่อสร้างปรับปรุงผิวจราจรแบบแอสฟัลท์ติกคอนกรีต พร้อมเสริมปากบ่อพักคอนกรีต ม.3 ต.โคกหม้อ	ส่วนโยธา, กองโยธา, กองช่าง, กองช่างสุขาภิบาล, กองประปา, สำนักช่าง, สำนักการช่าง	3. การเศรษฐกิจ-อุตสาหกรรมและการโยธา-งานก่อสร้างโครงสร้างพื้นฐาน-งานควบคุมการก่อสร้าง	1,300,000.00
4. ปรับปรุงผิวจราจรถนนลาดยางแบบแอสฟัลท์ติกคอนกรีตสายพวงสาย-บางป่า ม.6 ต.พวงสาย	ส่วนโยธา, กองโยธา, กองช่าง, กองช่างสุขาภิบาล, กองประปา, สำนักช่าง, สำนักการช่าง	3. การเศรษฐกิจ-อุตสาหกรรมและการโยธา-งานก่อสร้างโครงสร้างพื้นฐาน-งานควบคุมการก่อสร้าง	1,824,700.00
5. ปรับปรุงผิวจราจรถนนคอนกรีตเสริมเหล็ก ถนนเสื่อป่า ในเขตเทศบาลเมืองราชบุรี	ส่วนโยธา, กองโยธา, กองช่าง, กองช่างสุขาภิบาล, กองประปา, สำนักช่าง, สำนักการช่าง	3. การเศรษฐกิจ-อุตสาหกรรมและการโยธา-งานก่อสร้างโครงสร้างพื้นฐาน-งานควบคุมการก่อสร้าง	2,000,000.00

A8. รายงานโครงการที่ลงนามสัญญา

อบจ. ราชบุรี อ.เมืองราชบุรี จ.ราชบุรี				
ชื่อโครงการ	คู่สัญญา	วันที่เริ่มสัญญา	ระยะเวลาดำเนินงาน (วัน)	วงเงินตามสัญญา (บาท)
ยุทธศาสตร์การพัฒนาด้านโครงสร้างพื้นฐาน สาธารณูปโภคและสาธารณูปการ				
1. โครงการบำรุงรักษาซ่อมแซมถนนและไหล่ทางตามโครงการถ่ายโอนภารกิจสายบ้านดอนโพธิ์ - บ้านวังคา	1 โครงการถ่ายโอนภารกิจ สายบ้านดอนโพธิ์ - บ้านวังคา (37/2554 บ.ข.ผูกชัยการช่าง 2009 จำกัด)	19/11/2553	90	1,975,000.00
2. ปรับปรุงทาสีตีเส้นแบ่งช่องจราจร จำนวน 3 สาย (ตามโครงการถ่ายโอนตามภารกิจ)	1 ปรับปรุงทาสีตีเส้นแบ่งช่องจราจร (โครงการถ่ายโอนตามภารกิจ) จำนวน 3 สาย (31/2554 หจก. ไทยเวบีโรดไลน์)	18/11/2553	90	1,993,000.00
3. บำรุงรักษาซ่อมแซมถนนและไหล่ทางตามโครงการถ่ายโอนภารกิจ สายบ้านรางม่วง - บ้านหนองชะนาง	1 โครงการถ่ายโอนภารกิจ สายบ้านรางม่วง - บ้านหนองชะนาง (30/2554 บ.เจริญกิจ ซี.เค)	18/11/2553	90	1,980,000.00
4. บำรุงรักษาซ่อมแซมถนนและไหล่ทางตามโครงการถ่ายโอนภารกิจ สายบ้านด่านทับตะโก - บ้านหนองพริก	1 โครงการถ่ายโอนภารกิจ สายบ้านด่านทับตะโก - บ้านหนองพริก (38/2554 บ.ศรีสิทธิ์ก่อสร้าง)	30/11/2553	90	1,990,000.00
5. บำรุงรักษาซ่อมแซมถนนและไหล่ทางตามโครงการถ่ายโอนภารกิจ สายบ้านห้วยน้อย - บ้านหนองตาจอน	1 ซ่อมแซมถนนไหล่ทางสายห้วยน้อย - บ้านหนองตาจอน (206/2554 หจก.นครชัยการช่าง)	13/09/2554	90	1,998,000.00



A9. รายงานโครงการที่เบิกจ่าย

อบจ. ราชบุรี อ.เมืองราชบุรี จ.ราชบุรี					
ชื่อโครงการ	เปอร์เซ็นต์การดำเนินการ	ชื่อคู่สัญญา	ระยะเวลาการดำเนินการ (วัน)	วงเงินตามสัญญา (บาท)	เบิกจ่าย (บาท)
ยุทธศาสตร์การพัฒนาด้านโครงสร้างพื้นฐาน สาธารณูปโภคและสาธารณูปการ					
1. โครงการบำรุงรักษาซ่อมแซมถนนและไหล่ทางตามโครงการถ่ายโอนภารกิจ สายบ้านดอนโพธิ์ - บ้านวังคา	100	1 โครงการถ่ายโอนภารกิจ สายบ้านดอนโพธิ์ - บ้านวังคา (37/2554 บ.ช.ปทชัชการช่าง 2009 จำกัด)	90	1,975,000.00	1,975,000.00
2. ปรับปรุงทาสีตีเส้นแบ่งช่องจราจร จำนวน 3 สาย (ตามโครงการถ่ายโอนตามภารกิจ)	100	1 ปรับปรุงทาสีตีเส้นแบ่งช่องจราจร (โครงการถ่ายโอนตามภารกิจ) จำนวน 3 สาย (31/2554 หอก.ไทยเวย์โรดไลน์)	90	1,993,000.00	1,993,000.00
3. บำรุงรักษาซ่อมแซมถนนและไหล่ทางตามโครงการถ่ายโอนภารกิจ สายบ้านราม่วง - บ้านหนองชะนาง	100	1 โครงการถ่ายโอนภารกิจ สายบ้านราม่วง - บ้านหนองชะนาง (30/2554 บ.เจริญกิจ ซี.เต)	90	1,980,000.00	1,980,000.00
4. บำรุงรักษาซ่อมแซมถนนและไหล่ทางตามโครงการถ่ายโอนภารกิจ สายบ้านด่านทับตะโก - บ้านหุบพริก	100	1 โครงการถ่ายโอนภารกิจ สายบ้านด่านทับตะโก - บ้านหุบพริก (38/2554 บ.สรสิทธิ์ก่อสร้าง)	90	1,990,000.00	1,990,000.00
5. บำรุงรักษาซ่อมแซมถนนและไหล่ทาง ตามโครงการถ่ายโอนภารกิจ สายบ้านห้วยน้อย - บ้านหนองตาจอน	100	1 ซ่อมแซมถนนไหล่ทางสายห้วยน้อย- บ้านหนองตาจอน(206/2554 หอกนครชัยการช่าง)	90	1,998,000.00	1,998,000.00

A10. รายงานผลการดำเนินงานโครงการ

อบจ. ราชบุรี อ.เมืองราชบุรี จ.ราชบุรี					
ชื่อโครงการ	เปอร์เซ็นต์การดำเนินการ	ชื่อคู่สัญญา	ระยะเวลาการดำเนินการ (วัน)	วงเงินตามสัญญา (บาท)	เบิกจ่าย (บาท)
ยุทธศาสตร์การพัฒนาด้านโครงสร้างพื้นฐาน สาธารณูปโภคและสาธารณูปการ					
1. โครงการบำรุงรักษาซ่อมแซมถนนและไหล่ทางตามโครงการถ่ายโอนภารกิจ สายบ้านดอนโพธิ์ - บ้านวังคา	100	โครงการถ่ายโอนภารกิจ สายบ้านดอนโพธิ์ - บ้านวังคา (37/2554 บ.ช.ปทชัชการช่าง 2009 จำกัด)	90	1,975,000.00	1,975,000.00
2. ปรับปรุงทาสีตีเส้นแบ่งช่องจราจร จำนวน 3 สาย (ตามโครงการถ่ายโอนตามภารกิจ)	100	ปรับปรุงทาสีตีเส้นแบ่งช่องจราจร (โครงการถ่ายโอนตามภารกิจ) จำนวน 3 สาย (31/2554 หอก.ไทยเวย์โรดไลน์)	90	1,993,000.00	1,993,000.00
3. บำรุงรักษาซ่อมแซมถนนและไหล่ทางตามโครงการถ่ายโอนภารกิจ สายบ้านราม่วง - บ้านหนองชะนาง	100	โครงการถ่ายโอนภารกิจ สายบ้านราม่วง - บ้านหนองชะนาง (30/2554 บ.เจริญกิจ ซี.เต)	90	1,980,000.00	1,980,000.00
4. บำรุงรักษาซ่อมแซมถนนและไหล่ทางตามโครงการถ่ายโอนภารกิจ สายบ้านด่านทับตะโก - บ้านหุบพริก	100	โครงการถ่ายโอนภารกิจ สายบ้านด่านทับตะโก - บ้านหุบพริก (38/2554 บ.สรสิทธิ์ก่อสร้าง)	90	1,990,000.00	1,990,000.00
5. บำรุงรักษาซ่อมแซมถนนและไหล่ทาง ตามโครงการถ่ายโอนภารกิจ สายบ้านห้วยน้อย - บ้านหนองตาจอน	100	ซ่อมแซมถนนไหล่ทางสายห้วยน้อย- บ้านหนองตาจอน(206/2554 หอกนครชัยการช่าง)	90	1,998,000.00	1,998,000.00

A11. รายงานโครงการที่เกินศักยภาพ

อบจ.ราชบุรี อ.เมืองราชบุรี จ.ราชบุรี									
โครงการ	ประเภทกิจกรรม	จากแผนชุมชน หมู่ที่	ตัวชี้วัด	ผลผลิต	เป้าหมายผลผลิต	หน่วยวัด	งบประมาณ	ผลลัพธ์	หน่วยงานรับผิดชอบ
ยุทธศาสตร์การพัฒนาด้านโครงสร้างพื้นฐาน สาธารณูปโภคและสาธารณูปการ									
1. ก่อสร้าง/ปรับปรุง/ซ่อมแซม/บำรุงรักษาถนน สะพาน ทางเท้า ท่อระบายน้ำ/รวมทั้งการติดตั้งปรับปรุง	งานก่อสร้างโครงสร้างพื้นฐาน-งานควบคุมการก่อสร้าง	-	จำนวนโครงการที่ก่อสร้าง/ปรับปรุง/ซ่อมแซม/บำรุงรักษาถนน สะพาน ทางเท้า ท่อระบายน้ำ	ถนน สะพาน ทางเท้า ท่อระบายน้ำ	1	โครงการ	500,000.00	ประชาชนมีการคมนาคมสะดวก รวดเร็ว	ส่วนโยธา, กองโยธา, กองช่าง, สุขาภิบาล, กองประปา, สำนักช่าง, สำนักงานช่าง
2. โครงการบำรุงรักษาซ่อมแซมถนนและไหล่ทางตามโครงการถ่ายโอนภารกิจ สายบ้านดอนโพธิ์ - บ้านวังตา	งานก่อสร้างโครงสร้างพื้นฐาน-งานควบคุมการก่อสร้าง	-	จำนวนโครงการที่บำรุงรักษาซ่อมแซมถนนและไหล่ทางตามโครงการถ่ายโอนภารกิจ สายบ้านดอนโพธิ์ - บ้านวังตา	ถนนและไหล่ทาง	1	โครงการ	500,000.00	ประชาชนมีการคมนาคมสะดวก รวดเร็ว	ส่วนโยธา, กองโยธา, กองช่าง, สุขาภิบาล, กองประปา, สำนักช่าง, สำนักงานช่าง
3. ก่อสร้างถนนลาดยางแบบแอสฟัลท์ติกคอนกรีต สาย รบ.4120 บ้านดอนใหม่ -บ้านโรงเข้	งานก่อสร้างโครงสร้างพื้นฐาน-งานควบคุมการก่อสร้าง	-	ความยาวของถนน	ถนนลาดยางแบบแอสฟัลท์ติกคอนกรีต	700	เมตร	1,500,000.00	ประชาชนมีการคมนาคมสะดวก รวดเร็ว	ส่วนโยธา, กองโยธา, กองช่าง, สุขาภิบาล, กองประปา, สำนักช่าง, สำนักงานช่าง
4. ปรับปรุงทาสีตีเส้นแบ่งช่องจราจร จำนวน 3 สาย (ตามโครงการถ่ายโอนภารกิจ)	งานก่อสร้างโครงสร้างพื้นฐาน-งานควบคุมการก่อสร้าง	-	จำนวนโครงการที่ปรับปรุงทาสีแบ่งช่องจราจร	ช่องจราจร	1	โครงการ	1,500,000.00	ประชาชนมีการคมนาคมสะดวก รวดเร็ว	ส่วนโยธา, กองโยธา, กองช่าง, สุขาภิบาล, กองประปา, สำนักงานช่าง,



B2. รายงานสรุปผลการวางแผนพัฒนา 3 ปี

ยุทธศาสตร์	2554		2555		2556	
	จำนวน	งบประมาณ	จำนวน	งบประมาณ	จำนวน	งบประมาณ
1. ยุทธศาสตร์ด้านการพัฒนาโครงสร้างพื้นฐาน สาขามหาวิทยาลัยและสาขามหาวิทยาลัย	267	546,024,540.00	215	695,036,700.00	102	323,582,800.00
2. ยุทธศาสตร์ด้านการพัฒนาโครงสร้างพื้นฐานของโรงเรียน	38	90,315,800.00	28	63,510,800.00	17	18,008,800.00
3. ยุทธศาสตร์ด้านการพัฒนาโรงเรียนกีฬา	117	208,548,590.00	61	91,523,500.00	51	38,637,500.00
4. ยุทธศาสตร์ด้านการพัฒนาโรงเรียนกีฬาของโรงเรียนมัธยมศึกษา	25	17,950,000.00	21	13,850,000.00	21	15,850,000.00
5. ยุทธศาสตร์ด้านการพัฒนาโรงเรียนกีฬาของโรงเรียนมัธยมศึกษา	120	105,002,375.00	72	70,679,300.00	46	24,842,000.00
รวม	567	967,839,275.00	398	934,600,302.00	237	418,891,100.00

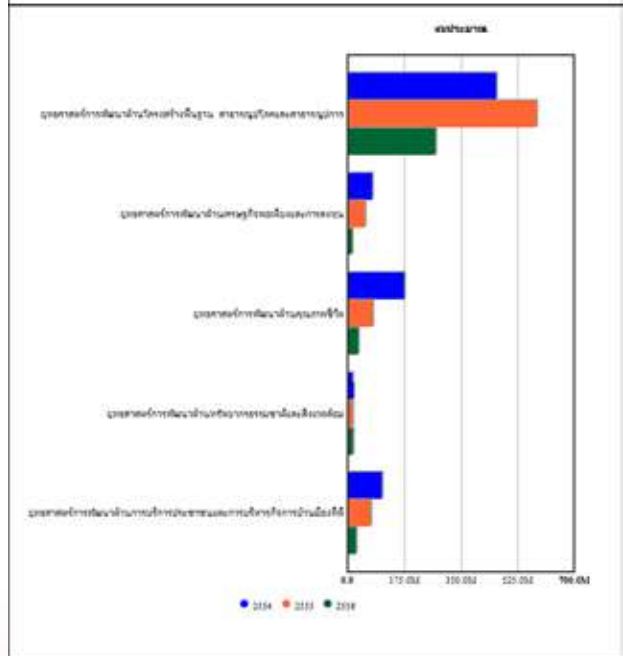
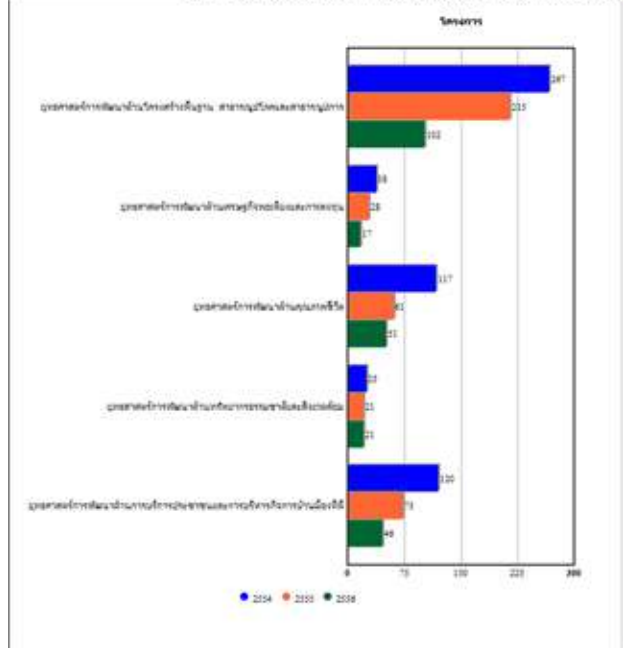

ข้อมูล ณ 30/1/2556



B3. รายงานสรุปผลการดำเนินงานปีงบประมาณ

ประเภทงาน	แผนการดำเนินงาน				สรุปผลดำเนินงาน				ความสำเร็จ				ร้อยละ			
	ปีงบประมาณ	งบ	งบ	งบ	ปีงบประมาณ	งบ	งบ	งบ	ปีงบประมาณ	งบ	งบ	งบ	ปีงบประมาณ	งบ	งบ	งบ
1. การส่งเสริมและพัฒนาเจ้าหน้าที่ปฏิบัติงาน	177	47.4	47,148.1	100.00	188	48.3	48,102.0	106.16	144	37.0	36,822.0	80.71	161	41.7	40,920.0	86.14
2. การส่งเสริมและพัฒนาเจ้าหน้าที่ปฏิบัติงาน	102	26.0	26,315,800.00	100.00	104	26.5	26,643,000.00	100.70	122	31.2	31,758,000.00	120.66	134	34.7	34,446,000.00	130.91
3. การส่งเสริมและพัฒนาเจ้าหน้าที่ปฏิบัติงาน	117	29.6	29,548,000.00	100.00	121	30.5	30,511,000.00	105.10	141	36.1	36,000,000.00	125.35	154	39.6	39,170,000.00	135.98
4. การส่งเสริมและพัฒนาเจ้าหน้าที่ปฏิบัติงาน	20	5.0	5,000,000.00	100.00	21	5.3	5,300,000.00	106.00	22	5.5	5,500,000.00	110.00	23	5.8	5,800,000.00	116.00
5. การส่งเสริมและพัฒนาเจ้าหน้าที่ปฏิบัติงาน	120	30.5	30,500,000.00	100.00	121	30.5	30,500,000.00	100.83	122	30.5	30,500,000.00	100.83	123	30.5	30,500,000.00	100.83
รวม	536	137.5	137,500,000.00	100.00	558	141.3	141,300,000.00	107.85	630	162.9	162,900,000.00	118.47	694	175.2	175,200,000.00	127.34

โครงการ

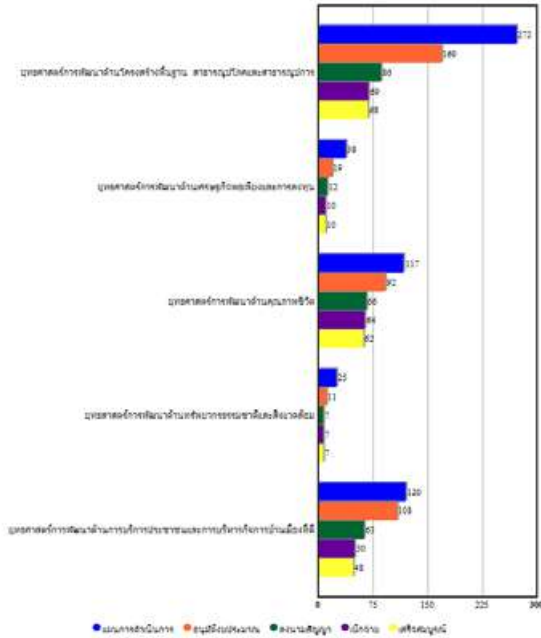

งบประมาณ

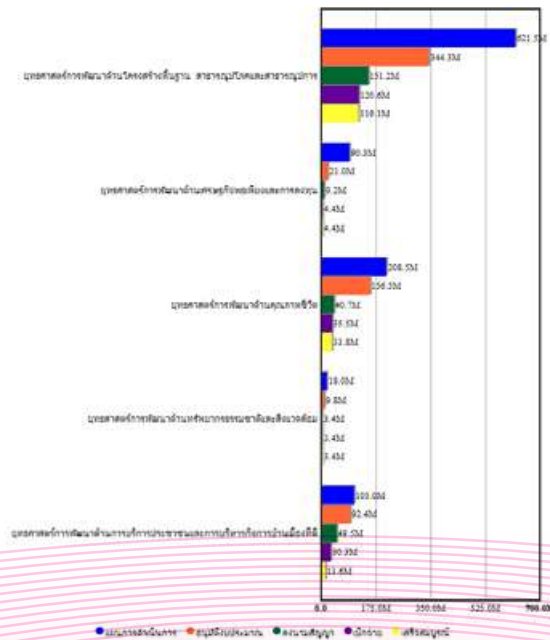

B4. รายงานสรุปผลการเปลี่ยนแปลง

ยุทธศาสตร์	จำนวนโครงการเดิม	จำนวนโครงการที่เพิ่มและโอนมา	จำนวนโครงการที่ยกเลิก	รวม
1.ยุทธศาสตร์การพัฒนาด้านโครงสร้างพื้นฐาน สาธารณูปโภคและสาธารณูปการ	168	99	5	272
2.ยุทธศาสตร์การพัฒนาด้านเศรษฐกิจพอเพียงและการลงทุน	35	3	0	38
3.ยุทธศาสตร์การพัฒนาด้านคุณภาพชีวิต	110	7	0	117
4.ยุทธศาสตร์การพัฒนาด้านทรัพยากรธรรมชาติและสิ่งแวดล้อม	25	0	0	25
5.ยุทธศาสตร์การพัฒนาด้านการบริการประชาชนและการบริหารกิจการบ้านเมืองที่ดี	108	12	0	120
รวม	446	121	5	572

ข้อมูล ณ 30/01/2556

B5. รายงานสรุปผลการติดตามการเบิกจ่ายงบประมาณ

ยุทธศาสตร์	ผ่านเกณฑ์	ร้อยละ	ไม่ผ่านเกณฑ์	ร้อยละ	รวม
1.ยุทธศาสตร์การพัฒนาด้านโครงสร้างพื้นฐาน สาธารณูปโภคและสาธารณูปการ	69	11.71	520	88.29	589
2.ยุทธศาสตร์การพัฒนาด้านเศรษฐกิจพอเพียงและการลงทุน	10	12.05	73	87.95	83
3.ยุทธศาสตร์การพัฒนาด้านคุณภาพชีวิต	64	27.95	165	72.05	229
4.ยุทธศาสตร์การพัฒนาด้านทรัพยากรธรรมชาติและสิ่งแวดล้อม	7	10.45	60	89.55	67
5.ยุทธศาสตร์การพัฒนาด้านการบริการประชาชนและการบริหารกิจการบ้านเมืองที่ดี	50	20.92	189	79.08	239
รวม	200	16.57	1,007	83.43	1,207

ยุทธศาสตร์การพัฒนาด้านโครงสร้างพื้นฐาน สาธารณูปโภคและสาธารณูปการ

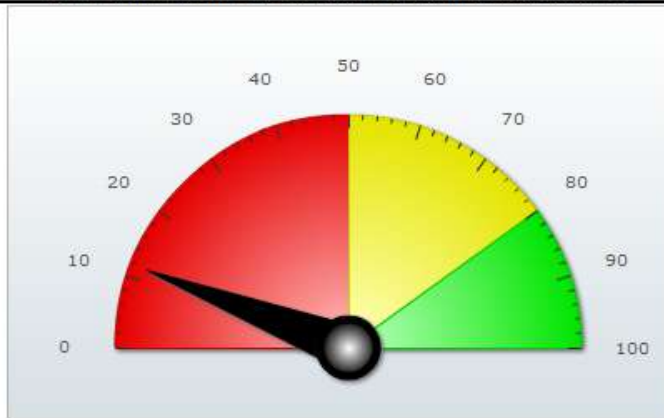

ยุทธศาสตร์การพัฒนาด้านเศรษฐกิจพอเพียงและการลงทุน



รายงานรายรับ-รายจ่าย

C1. รายงานรายรับ - รายจ่าย

จังหวัด	จำนวน อปท. ทั้งหมด	จำนวน อปท. ที่มี ข้อมูลราย รับ	รายรับ (บาท)	จำนวน อปท. ที่มี ข้อมูลราย จ่าย	รายจ่าย (บาท)	
1. กระบี่	62	56	3,753,893,664.48	56	2,047,002,970.12	●
2. กาญจนบุรี	122	56	3,484,988,609.16	54	2,320,411,004.31	●
3. กาฬสินธุ์	151	121	5,610,267,379.02	120	3,988,074,073.41	●
4. กำแพงเพชร	90	52	3,367,207,051.60	48	1,440,339,890.43	●
5. ขอนแก่น	225	106	8,191,513,228.79	103	6,299,303,021.43	●
6. จันทบุรี	82	81	4,901,483,560.35	79	2,815,802,837.24	●
7. ฉะเชิงเทรา	109	53	3,979,522,882.69	50	2,446,702,576.33	●
8. ชลบุรี	99	35	6,305,258,873.43	34	3,233,914,816.46	●
9. ชัยนาท	60	21	1,065,667,151.38	23	739,724,778.22	●
10. ชัยภูมิ	143	75	2,937,271,098.42	64	1,563,600,066.58	●
11. ชุมพร	79	20	663,750,846.42	17	385,653,256.45	●
12. ตรัง	100	41	1,479,812,683.88	42	808,951,275.97	●
13. ตราด	44	27	1,601,167,132.67	28	605,828,404.96	●
14. ตาก	69	59	3,645,198,323.67	57	2,428,059,913.73	●
15. นครนายก	46	14	430,516,207.21	13	269,743,450.32	●
16. นครปฐม	117	61	3,959,363,254.23	56	2,499,096,251.82	●
17. นครพนม	104	43	8,078,760,888.51	41	1,587,196,767.65	●
18. นครราชสีมา	334	123	524,288,979,895.06	119	4,215,170,696.45	●
19. นครศรีธรรมราช	185	67	2,971,481,252.95	63	1,752,574,656.25	●
20. นครสวรรค์	143	54	4,148,662,527.27	48	2,171,720,976.82	●
21. นนทบุรี	46	15	404,044,153,706.95	14	2,551,148,785.50	●
22. นครราชสีมา	89	25	1,816,602,793.69	27	1,024,287,909.06	●
23. น่าน	100	42	1,126,774,682.28	43	811,731,705.65	●
24. ปังกาฬ	60	14	496,126,882.54	14	341,833,301.66	●



C2. รายงานภาพรวม รายรับ

รหัส	รวม		หมวดค่าขายปลีก	หมวดค่าปลีก ทั้งหมด	หมวดรวมได้จาก การขายปลีกและ การขายอื่น	หมวดรวมได้จาก การขายปลีก	หมวดรวมได้จาก การขายอื่น
	รายได้	กำไรสุทธิ					
รวม	171,764,837.65	1,002,002,304.66	53,284,010.01	45,350,462.81	23,051,455.82	17,144,090.38	38,792,369.00
1. งบกำไร	116,212,649.01	1,094,191,652.66	34,276,870.01	25,351,595.97	14,580,641.05	13,474,999.72	128,125,393.00
2. งบกำไร	50,560,104.55	1,721,115,809.39	23,806,983.44	20,568,411.82	25,531,410.00	26,607,483.26	106,624,348.46
3. งบกำไร	72,876,839.43	1,344,362,484.68	81,676,002.33	19,178,300.04	1,441,067.00	15,672,146.08	47,278,637.00
4. งบกำไร	199,017,503.05	2,620,693,867.80	91,827,236.48	40,696,411.69	13,511,069.31	36,150,331.11	260,774,514.35
5. งบกำไร	123,267,037.00	1,492,038,310.80	43,307,247.93	30,999,565.02	12,667,700.14	41,209,190.73	33,400,164.00
6. งบกำไร	227,337,415.82	1,347,411,881.26	28,585,641.47	27,870,535.10	14,744,794.20	13,200,556.76	82,030,499.82
7. งบกำไร	496,121,676.88	3,009,112,519.25	48,673,403.48	40,974,654.00	9,596,350.22	22,064,161.82	75,989,917.00
8. งบกำไร	31,698,341.53	341,678,544.05	7,366,066.00	4,573,019.99	7,418,869.81	1,480,414.22	17,711,140.00
9. งบกำไร	39,330,123.94	854,052,166.92	20,106,457.23	13,502,010.31	6,067,051.53	9,460,251.82	104,182,885.22
10. งบกำไร	35,012,587.03	209,277,404.47	4,537,625.04	1,872,068.99	2,642,218.00	2,614,472.46	0.00
11. งบกำไร	16,898,999.10	429,602,915.02	7,990,961.71	7,072,165.34	12,773,129.03	5,688,170.35	26,068,358.00
12. งบกำไร	74,150,484.24	992,361,693.11	12,628,360.10	9,731,611.18	4,301,105.16	8,499,296.17	50,369,228.00
13. งบกำไร	6,178,133.02	141,019,221.17	29,736,143.01	14,581,561.78	5,511,252.28	11,843,115.17	92,147,534.00
14. งบกำไร	151,801,136.42	1,509,891,645.97	6,274,853.25	1,058,268.29	1,366,648.00	1,281,958.59	5,152,260.00
15. งบกำไร	32,801,699.73	721,620,662.03	22,607,342.97	11,312,008.36	74,454,247.00	7,862,169.08	128,075,338.65
16. งบกำไร	196,871,884.34	2,065,684,338.22	53,025,022.56	14,867,840.55	8,401,544.20	16,143,243.27	22,308,862.00
17. งบกำไร	33,832,540.26	874,130,287.80	19,156,918.13	9,243,494.73	10,825,589.38	8,293,826.74	117,353,111.00
18. งบกำไร	62,001,960.34	1,166,197,059.91	20,207,807.19	23,079,810.77	6,622,093.28	10,501,222.42	87,331,557.00

C3. รายงานภาพรวม รายจ่าย

รหัส	งบกำไร	งบกำไรสุทธิ	งบกำไรสุทธิ				งบกำไรสุทธิ	งบกำไรสุทธิ	งบกำไรสุทธิ
			งบกำไรสุทธิ	งบกำไรสุทธิ	งบกำไรสุทธิ	งบกำไรสุทธิ			
รวม	1,002,002,304.66	1,002,002,304.66	1,002,002,304.66	1,002,002,304.66	1,002,002,304.66	1,002,002,304.66	1,002,002,304.66	1,002,002,304.66	
1. งบกำไร	1,094,191,652.66	1,094,191,652.66	1,094,191,652.66	1,094,191,652.66	1,094,191,652.66	1,094,191,652.66	1,094,191,652.66	1,094,191,652.66	
2. งบกำไร	1,721,115,809.39	1,721,115,809.39	1,721,115,809.39	1,721,115,809.39	1,721,115,809.39	1,721,115,809.39	1,721,115,809.39	1,721,115,809.39	
3. งบกำไร	1,344,362,484.68	1,344,362,484.68	1,344,362,484.68	1,344,362,484.68	1,344,362,484.68	1,344,362,484.68	1,344,362,484.68	1,344,362,484.68	
4. งบกำไร	2,620,693,867.80	2,620,693,867.80	2,620,693,867.80	2,620,693,867.80	2,620,693,867.80	2,620,693,867.80	2,620,693,867.80	2,620,693,867.80	
5. งบกำไร	1,492,038,310.80	1,492,038,310.80	1,492,038,310.80	1,492,038,310.80	1,492,038,310.80	1,492,038,310.80	1,492,038,310.80	1,492,038,310.80	
6. งบกำไร	1,347,411,881.26	1,347,411,881.26	1,347,411,881.26	1,347,411,881.26	1,347,411,881.26	1,347,411,881.26	1,347,411,881.26	1,347,411,881.26	
7. งบกำไร	3,009,112,519.25	3,009,112,519.25	3,009,112,519.25	3,009,112,519.25	3,009,112,519.25	3,009,112,519.25	3,009,112,519.25	3,009,112,519.25	
8. งบกำไร	341,678,544.05	341,678,544.05	341,678,544.05	341,678,544.05	341,678,544.05	341,678,544.05	341,678,544.05	341,678,544.05	
9. งบกำไร	2,620,693,867.80	2,620,693,867.80	2,620,693,867.80	2,620,693,867.80	2,620,693,867.80	2,620,693,867.80	2,620,693,867.80	2,620,693,867.80	
10. งบกำไร	209,277,404.47	209,277,404.47	209,277,404.47	209,277,404.47	209,277,404.47	209,277,404.47	209,277,404.47	209,277,404.47	
11. งบกำไร	429,602,915.02	429,602,915.02	429,602,915.02	429,602,915.02	429,602,915.02	429,602,915.02	429,602,915.02	429,602,915.02	
12. งบกำไร	992,361,693.11	992,361,693.11	992,361,693.11	992,361,693.11	992,361,693.11	992,361,693.11	992,361,693.11	992,361,693.11	
13. งบกำไร	141,019,221.17	141,019,221.17	141,019,221.17	141,019,221.17	141,019,221.17	141,019,221.17	141,019,221.17	141,019,221.17	
14. งบกำไร	1,509,891,645.97	1,509,891,645.97	1,509,891,645.97	1,509,891,645.97	1,509,891,645.97	1,509,891,645.97	1,509,891,645.97	1,509,891,645.97	
15. งบกำไร	721,620,662.03	721,620,662.03	721,620,662.03	721,620,662.03	721,620,662.03	721,620,662.03	721,620,662.03	721,620,662.03	
16. งบกำไร	2,065,684,338.22	2,065,684,338.22	2,065,684,338.22	2,065,684,338.22	2,065,684,338.22	2,065,684,338.22	2,065,684,338.22	2,065,684,338.22	
17. งบกำไร	874,130,287.80	874,130,287.80	874,130,287.80	874,130,287.80	874,130,287.80	874,130,287.80	874,130,287.80	874,130,287.80	
18. งบกำไร	1,166,197,059.91	1,166,197,059.91	1,166,197,059.91	1,166,197,059.91	1,166,197,059.91	1,166,197,059.91	1,166,197,059.91	1,166,197,059.91	



รายงานนโยบายเร่งด่วนรูปแบบใหม่

E1. รายงานสถานะการกรอกข้อมูลนโยบายเร่งด่วน ระดับประเทศ



รายงานนโยบายเร่งด่วน

แผนงานการสร้างพลังสังคมพลังชุมชนเอาชนะยาเสพติด

การดำเนินการ	งบ ประมาณ	
๑. การรณรงค์ ประชาสัมพันธ์สร้างจิตสำนึกพลังสังคม ป้องกันยาเสพติด		
- การจัดทำแผนรณรงค์ประชาสัมพันธ์ผ่านสื่อต่างๆ	แห่ง	บาท
- การจัดทำกิจกรรม สร้างกลไก รณรงค์เผยแพร่ การสร้างพลังสังคมในพื้นที่	แห่ง	บาท
- สนับสนุน ศพส.จ.	แห่ง	บาท
- สนับสนุน ศพส.อ.	แห่ง	บาท
- สนับสนุนหน่วยงานอื่น	แห่ง	บาท
- ค่าดำเนินการเอง	แห่ง	บาท
- ผู้ได้รับประโยชน์	ชุมชน/หมู่บ้าน	คน
๒. การสร้างความเข้มแข็งให้กับหมู่บ้าน / ชุมชน ลดปัญหา ยาเสพติด		
- การสนับสนุนชุดวิทยากรกระบวนการ หรือประชาคมหมู่บ้าน	แห่ง	บาท
- การจัดอบรม	แห่ง	บาท
- สนับสนุน ศพส.จ.	แห่ง	บาท
- สนับสนุน ศพส.อ.	แห่ง	บาท
- สนับสนุนหน่วยงานอื่น	แห่ง	บาท
- ค่าดำเนินการเอง	แห่ง	บาท

E2. รายงานข้อมูลรายเดือนนโยบายเร่งด่วน



รายงานนโยบายเร่งด่วน

แผนงานการสร้างพลังสังคมพลังชุมชนเอาชนะยาเสพติด

การดำเนินการ	งบ ประมาณ	
๑. การรณรงค์ ประชาสัมพันธ์สร้างจิตสำนึกพลังสังคม ป้องกันยาเสพติด		
- การจัดทำแผนรณรงค์ประชาสัมพันธ์ผ่านสื่อต่างๆ	แห่ง	บาท
- การจัดทำกิจกรรม สร้างกลไก รณรงค์เผยแพร่ การสร้างพลังสังคมในพื้นที่	แห่ง	บาท
- สนับสนุน ศพส.จ.	แห่ง	บาท
- สนับสนุน ศพส.อ.	แห่ง	บาท
- สนับสนุนหน่วยงานอื่น	แห่ง	บาท
- ค่าดำเนินการเอง	แห่ง	บาท
- ผู้ได้รับประโยชน์	ชุมชน/หมู่บ้าน	คน
๒. การสร้างความเข้มแข็งให้กับหมู่บ้าน / ชุมชน ลดปัญหา ยาเสพติด		
- การสนับสนุนชุดวิทยากรกระบวนการ หรือประชาคมหมู่บ้าน	แห่ง	บาท
- การจัดอบรม	แห่ง	บาท
- สนับสนุน ศพส.จ.	แห่ง	บาท
- สนับสนุน ศพส.อ.	แห่ง	บาท
- สนับสนุนหน่วยงานอื่น	แห่ง	บาท
- ค่าดำเนินการเอง	แห่ง	บาท



รายงานนโยบายเร่งด่วนรูปแบบใหม่ รายปี

EY1. รายงานสถานะการกรอกข้อมูลนโยบายเร่งด่วน ระดับประเทศ



รายงานนโยบายเร่งด่วน

แผนงานการสร้างพลังสังคมหลังชุมชนเอาชนะยาเสพติด		งบ
การดำเนินการ		ประมาณ
๑. การรณรงค์ ประชาสัมพันธ์สร้างจิตสำนึกหลังสังคมป้องกันยาเสพติด		
- การจัดทำแผนรณรงค์ประชาสัมพันธ์ผ่านสื่อต่างๆ	แห่ง	บาท
- การจัดทำกิจกรรม สร้างกลไก รณรงค์เผยแพร่ การสร้างพลังสังคมในพื้นที่	แห่ง	บาท
- สนับสนุน ศพส.จ.	แห่ง	บาท
- สนับสนุน ศพส.อ.	แห่ง	บาท
- สนับสนุนหน่วยงานอื่น	แห่ง	บาท
- ดำเนินการเอง	แห่ง	บาท
- ผู้ได้รับประโยชน์	ชุมชน/หมู่บ้าน	คน
๒. การสร้างความเข้มแข็งให้กับหมู่บ้าน / ชุมชน ลดปัญหาเสพติด		
- การสนับสนุนชุดวิทยากรกระบวนการ หรือประชาชนหมู่บ้าน	แห่ง	บาท
- การจัดอบรม	แห่ง	บาท
- สนับสนุน ศพส.จ.	แห่ง	บาท
- สนับสนุน ศพส.อ.	แห่ง	บาท
- สนับสนุนหน่วยงานอื่น	แห่ง	บาท
- ดำเนินการเอง	แห่ง	บาท

EY2. รายงานข้อมูลรายเดือนนโยบายเร่งด่วน



รายงานนโยบายเร่งด่วน

แผนงานการสร้างพลังสังคมหลังชุมชนเอาชนะยาเสพติด		งบ
การดำเนินการ		ประมาณ
๑. การรณรงค์ ประชาสัมพันธ์สร้างจิตสำนึกหลังสังคมป้องกันยาเสพติด		
- การจัดทำแผนรณรงค์ประชาสัมพันธ์ผ่านสื่อต่างๆ	แห่ง	บาท
- การจัดทำกิจกรรม สร้างกลไก รณรงค์เผยแพร่ การสร้างพลังสังคมในพื้นที่	แห่ง	บาท
- สนับสนุน ศพส.จ.	แห่ง	บาท
- สนับสนุน ศพส.อ.	แห่ง	บาท
- สนับสนุนหน่วยงานอื่น	แห่ง	บาท
- ดำเนินการเอง	แห่ง	บาท
- ผู้ได้รับประโยชน์	ชุมชน/หมู่บ้าน	คน
๒. การสร้างความเข้มแข็งให้กับหมู่บ้าน / ชุมชน ลดปัญหาเสพติด		
- การสนับสนุนชุดวิทยากรกระบวนการ หรือประชาชนหมู่บ้าน	แห่ง	บาท
- การจัดอบรม	แห่ง	บาท
- สนับสนุน ศพส.จ.	แห่ง	บาท
- สนับสนุน ศพส.อ.	แห่ง	บาท
- สนับสนุนหน่วยงานอื่น	แห่ง	บาท
- ดำเนินการเอง	แห่ง	บาท
๓. การพัฒนาผู้นำชุมชน - ท้องถิ่น จัดการปัญหาเสพติด ในหมู่บ้าน / ชุมชน		
- การ จัดเลือก สรรหา แต่งตั้งกลุ่มผู้นำหลังแผ่นดิน	แห่ง	บาท
- การพัฒนาศึกษากลุ่มผู้นำหมู่บ้าน / ชุมชน เป็นพลังแผ่นดิน	แห่ง	บาท





ที่ปรึกษา

นายวีระยุทธ	เอี่ยมอำภา	อธิบดีกรมส่งเสริมการปกครองท้องถิ่น
นายสมศักดิ์ ประสิษฐโธ	เหมทานนท์	รองอธิบดีกรมส่งเสริมการปกครองท้องถิ่น
นายชาญนะ	เอี่ยมแสง	รองอธิบดีกรมส่งเสริมการปกครองท้องถิ่น
ดร.โชคชัย	เดชอมรธัญ	รองอธิบดีกรมส่งเสริมการปกครองท้องถิ่น

ผู้จัดทำ

นายชลธี	ยังตรง	ผู้อำนวยการสำนักพัฒนาและส่งเสริมการบริหารงานท้องถิ่น
นายศิริชัย	มานะชัย	ผู้อำนวยการส่วนติดตามและประเมินผล
นายศรัณย์	ตรีสกุล	นักส่งเสริมการปกครองท้องถิ่นชำนาญการ
นายณพร	ภคสันต์	นักวิเคราะห์นโยบายและแผนชำนาญการ
นายโชติ	ถาวร	นักวิเคราะห์นโยบายและแผนชำนาญการ
นายเสรี	เจริญบริบูรณ์	เจ้าพนักงานธุรการชำนาญงาน
นายไชยา	กลิ่นทอง	เจ้าพนักงานธุรการชำนาญงาน
นายธนาลักษณ์	คงเจริญถิ่น	เจ้าหน้าที่วิเคราะห์และติดตามประเมินผลแผนพัฒนาท้องถิ่น
นายจรัสศักดิ์	ผลเต็ม	เจ้าหน้าที่วิเคราะห์และติดตามประเมินผลแผนพัฒนาท้องถิ่น
นายภูริทัต	จิราฉัตรชัย	เจ้าหน้าที่วิเคราะห์และติดตามประเมินผลแผนพัฒนาท้องถิ่น
นางสาวนุรักษ์	นกพุทธา	เจ้าหน้าที่วิเคราะห์และติดตามประเมินผลแผนพัฒนาท้องถิ่น
ว่าที่ร้อยตรีหญิงจิรวีวัสส์	ข้าวอน	เจ้าหน้าที่วิเคราะห์และติดตามประเมินผลแผนพัฒนาท้องถิ่น
นางสาวพรศิริ	ภิญโญพานิชย์	เจ้าหน้าที่วิเคราะห์และติดตามประเมินผลแผนพัฒนาท้องถิ่น
นางสาวจันทร์จวีร์	สีหาบุญทอง	เจ้าหน้าที่วิเคราะห์และติดตามประเมินผลแผนพัฒนาท้องถิ่น
นายนพพล	เสมคำ	เจ้าหน้าที่วิเคราะห์และติดตามประเมินผลแผนพัฒนาท้องถิ่น
นายปรีวัฒน์	สักคุนา	เจ้าหน้าที่วิเคราะห์และติดตามประเมินผลแผนพัฒนาท้องถิ่น
นางสาวชมณัญญ์	พันธ์กิตติคุณ	พนักงานบันทึกข้อมูล

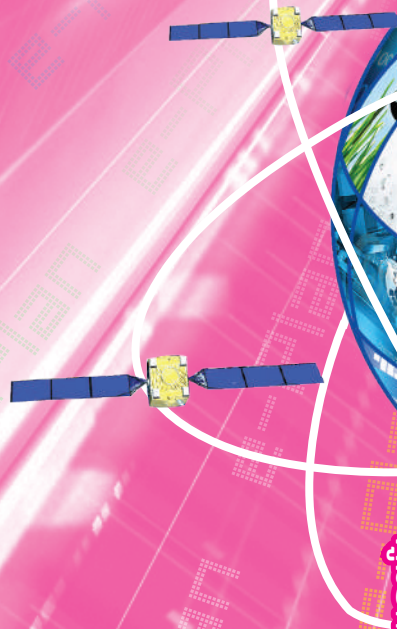

<http://www.dla.go.th>
<http://e-plan.dla.go.th>

